



Teléfono: 981- 51 30 52
Fax: 981- 51 30 00
correo@boqueixon.dicoruna.es
C.I.F.: P-1501200-H

CONCELLO DE BOQUEIXÓN
Forte s/n
15881 Boqueixón (A Coruña)

PREGO-TIPO DE CLÁUSULAS ADMINISTRATIVAS PARTICULARES QUE HABERÁN DE REXER PARA A CONTRATACIÓN MEDIANTE PROCEDIMENTO ABERTO SIMPLIFICADÍSIMO DA OBRA DENOMINADA PISTA PAVILLÓN LESTEDO A ESTRADA VELLA POR MILLEIRÓS E OUTRO FINANCIADA POLO AGADER (PM 2018-097)

I.-ELEMENTOS DO CONTRATO.

1) OBXECTO E DELIMITACIÓN DO CONTRATO

1.1) Obxecto do contrato.

O presente contrato ten por obxecto a execución das obras a que se refire a epígrafe 1 do cadro de características do contrato, con suxeición ao proxecto técnico, integrado polos documentos enumerados no artigo 233 da Lei 9/2017 do 8 de novembro de contratos do sector público (en diante LCSP), incluído o correspondente estudo de Seguridade e Saúde ou Estudo Básico de Seguridade e Saúde, de acordo co establecido no art. 4 do Decreto 1.627/97 e o estudo de xestión de residuos de construción e demolición, de acordo co establecido no art. 4 do R.D. 105/2008.

O conxunto de documentos que compoñen o proxecto considérase que forman parte integrante deste prego, tendo carácter contractual.

En caso de contradición entre o Prego de cláusulas administrativas particulares e o Prego de prescricións técnicas prevalecerá o primeiro.

1.2) Delimitación do contrato.

Para os efectos do presente prego e da LCSP, ao tratarse dun procedemento simplificado o presente contrato non está suxeito a regulación harmonizada, posto que esta modalidade aplícase aos contratos cuxo valor estimado é inferior á cantidade que figura no art. 159 da LCSP, en relación co art. 20 da citada norma. Neste sentido nas epígrafes 4 e 4.BIS do cadro de características indícase o valor estimado do contrato.

1.3) Carácter transversal dos criterios sociais e ambientais

De conformidade co establecido no art. 1.3 e concordantes LCSP os criterios sociais e ambientais son recollidos no presente prego de maneira transversal, en especial canto aos criterios de adxudicación e condicións especiais de execución , e esixencia de cumprimento da normativa laboral

(en especial cumprimento de convenios e obrigas de pago de salarios, así como de prevención de riscos laborais) normativa social (persoas con discapacidade, igualdade de xénero, non discriminación de persoas) e medioambiental (adopción de medidas ambientais e ecolóxicas), etc...

1.4) Principios.

De conformidade co art. 1 LCSP a presente contratación axústase aos principios de liberdade de acceso ás licitacións, publicidade e transparencia dos procedementos, e non discriminación e igualdade de trato entre os licitadores; e de asegurar, en conexión co obxectivo de estabilidade orzamentaria e control do gasto, e o principio de integridade, unha eficiente utilización dos fondos destinados á realización das obras.

2) PRESUPUESTO BASE DE LICITACIÓN DO CONTRATO E TIPO DE LICITACIÓN.

Sínálase como tipo de licitación o importe do proxecto que figura na epígrafe 3 do cadro de características do contrato, realizándose a mellora mediante baixa respecto deste.

Entenderase por presuposto base de licitación o límite máximo de gasto que, en virtude do contrato, pode comprometer o órgano de contratación, incluído o imposto sobre o valor engadido, salvo disposición en contrario.

Na contratación destas obras entenderase que os contratistas, ao formular as súas propostas económicas, incluíron dentro delas o importe do imposto sobre o valor engadido, sen prexuízo de que o importe deste imposto se indique como partida independente, de conformidade co art. 102 1 LCSP e modelo de oferta económica do presente prego.

3) FINANCIAMENTO.

3.1. Obras de carácter anual:

Para atender as obrigas económicas que se derivan para a administración do cumprimento do contrato existe crédito suficiente no Orzamento con cargo á aplicación sinalada na epígrafe 5 do cadro de características do contrato (anexo I do presente prego).

3.2. Obras de carácter plurianual:

De conformidade co disposto no artigo 174 do Decreto legislativo 2/2004 do 5 de maio polo que se aproba o Texto refundido da lei reguladora das facendas locais e artigo 79 e seguintes do Decreto 500/90, imputaranse aos exercicios orzamentarios que se detallan para cada proxecto de execución de obra na epígrafe 3.B e con cargo á aplicación sinalada na epígrafe 5 do cadro de características do contrato (anexo I do presente prego). En consecuencia, o compromiso de gasto para exercicios futuros queda sometido á condición suspensiva de existencia de crédito adecuado e suficiente no exercicio correspondente, circunstancia que debe ter en conta, en todo caso, o contratista.

No suposto de reaxuste de anualidades estarase ao disposto na cláusula 5 do presente prego.

4) REVISIÓN DE PREZOS.

4.1. Obras de carácter anual:

De conformidade co disposto no artigo 103.5 LCSP non procederá en ningún caso a revisión periódica e predeterminada de prezos do presente contrato e por tanto non se aplicará fórmula ningunha de revisión.

4.2. Obras de carácter plurianual:

Se o contrato ten carácter plurianual, logo da xustificación previa no expediente, e de conformidade co disposto no Real decreto a que se refiren os art. 4 e 5 da Lei 2/2015 de desindexación da economía española e art. 103 LCSP, a revisión periódica e predeterminada de prezos terá lugar cando o contrato se execute, polo menos, no vinte por cento do seu importe e transcorran dous anos desde a súa formalización, e conforme a fórmula que se indica na epígrafe 17 do cadro de características (anexo I do presente prego).

En consecuencia o primeiro vinte por cento executado e os dous primeiros anos transcorridos desde a formalización quedan excluídos da revisión.

5) PRAZO DE EXECUCIÓN.

5.1.- O prazo de execución do contrato será o que se sinala na epígrafe 6 do cadro de características do contrato, contado a partir do día seguinte ao da firma da acta de comprobación de replanteo, salvo que exista reserva fundada que impida o seu comezo.

5.2.- Prórrogas.- O prazo contractual só se prorrogará cando concorran as circunstancias e requisitos esixidos pola lexislación vixente.

5.3.- Prazos parciais.- Os prazos parciais serán os que no seu caso se fixen na aprobación do programa de traballo.

5.4.- Reaxuste de anualidades.- A baixa ofertada polo adxudicatario aplicarase, na súa integridade á redución do financiamento previsto nas últimas anualidades, mantendo inalterable o financiamento previsto para as primeiras. En consecuencia, esta porcentaxe de baixa aplicarase ao realizar máis obra en cada unha das anualidades, aboándose ao adxudicatario o prezo da obra realizada, ata o importe máximo de financiamento relativo a cada anualidade. Para estes efectos a administración aprobará o novo programa de traballo que será obrigatorio para o adxudicatario.

6) APTITUDE PARA CONTRATAR.

6.1 Poderán concorrer por si ou por medio de representantes as persoas naturais ou xurídicas, españolas ou estranxeiras, que tendo

1.- Plena capacidade de obrar (art. 65 LCSP)

2.- Non estean incursas en prohibicións para contratar coa administración a que se refiren os arts. 71 a 73 LCSP,

3.- Polo que respecta á acreditación da solvencia económica e financeira (art. 87) e técnica (art. 88), de conformidade co disposto no art. 159.6.b eximirase aos licitadores da acreditación da solvencia económica e financeira e solvencia técnica. A capacidade de obrar dos empresarios que sexan persoas xurídicas acreditarase mediante a escritura ou documento de constitución, os estatutos ou a acta constitutiva, nos que consten as normas polas que se regula a súa actividade, debidamente inscritos, no seu caso, no

Rexistro público que corresponda, segundo o tipo de persoa xurídica de que se trate.

6.2 A capacidade de obrar dos empresarios non españois que sexan nacionais de Estados membros da Unión Europea ou de Estados signatarios do Acordo sobre o Espazo Económico Europeo acreditarase pola súa inscrición no rexistro procedente de acordo coa lexislación do Estado onde están establecidos, ou mediante a presentación dunha declaración xurada ou un certificado, nos termos que se establezan regulamentariamente, de acordo coas disposicións comunitarias de aplicación.

6.3 Os demais empresarios estranxeiros deberán acreditar a súa capacidade de obrar con informe da Misión Diplomática Permanente de España no Estado correspondente ou da Oficina Consular en cuxo ámbito territorial radique o domicilio da empresa.

7) CLASIFICACIÓN DO CONTRATISTA. SOLVENCIA ECONOMICA E FINANCEIRA E SOLVENCIA TÉCNICA.

Para concorrer á presente licitación non se require dispor da clasificación. Polo que se refire á solvencia estarase ao que se indica nos apartados seguintes da presente cláusula.

No entanto, o licitador que presente a mellor oferta deberá presentar os documentos xustificativos da clasificación e/ou solvencia que se indican no apartado 7.2, na forma en que se indica no citado apartado.

7.1. Clasificación.

Non se esixe por razón da contía, de conformidade co disposto no art. 159.6 en relación co art. 77.1.a LCSP.

7.2. Solvencia económica e financeira e solvencia técnica requirida a empresas españolas e estranxeiras non comunitarias, cando non sexa esixible a clasificación; a empresas non españolas de estados membros da Unión Europea ou dos estados signatarios do acordo sobre o Espazo Económico Europeo.

7.2.1 Acreditación de solvencia económica e financeira e solvencia técnica:

O licitador que presente a mellor oferta deberá acreditar a solvencia económica e financeira e a solvencia técnica (cláusula 16 do presente prego) do seguinte modo:

A. Empresas españolas e empresas estranxeiras non pertencentes a Estados membros da Unión Europea: Poderán optar:

A.1. Mediante a acreditación de que está clasificada a empresa no grupo e subgrupo e clasificación que se indica no anexo I, epígrafe 8.

A clasificación do empresario acreditará a súa solvencia para a celebración de contratos do mesmo tipo e importe que aqueles para os que se obtivo e para cuxa celebración non se esixa estar en posesión desta.

A.2. Mediante a acreditación da solvencia económico e financeira a que se refire o apartado 7.2.1.a), e a acreditación da solvencia técnica a que se refire o apartado 7.2.1.b).

B. Para todas as empresas con independencia da súa nacionalidade: No caso de que a empresa non estea clasificada deberá acreditar a solvencia.

7.2.1 a. Solvencia económica e financeira

7.2.1.a.1 Medios

A solvencia económica e financeira do empresario poderá acreditarse por calquera destes medios:

a) volume anual de negocios, ou ben volume anual de negocios no ámbito ao que se refira o contrato, referido ao mellor exercicio dentro do tres últimos dispoñibles en función das datas de constitución ou de inicio de actividades do empresario e de presentación das ofertas polo importe que sexa igual ou superior ao 25% do valor estimado do contrato.

Considerarase acreditada a solvencia se o volume de negocios anual esixido é igual ou superior ao 25% do valor estimado do contrato.

b) Patrimonio neto ao peche do último exercicio económico para o que estea vencida a obrigaón de aprobación de contas anuais.

Considerarase acreditada a solvencia se o importe do patrimonio neto é igual ou superior ao 25% do valor estimado do contrato.

c) xustificante da existencia dun seguro de responsabilidade civil por riscos profesionais por importe igual ou superior ao esixido no orzamento do contrato.

Considerarase acreditada a solvencia se o seguro cobre riscos profesionais por un mínimo anual igual ou superior ao valor estimado do contrato.

7.2.1.a.2. Acreditación documental

A acreditación documental da suficiencia da solvencia económica e financeira do empresario efectuarase mediante:

a) Volume de negocios e patrimonio neto: A achega das súas contas anuais aprobadas e depositadas no Rexistro Mercantil, se o empresario estivese inscrito neste rexistro, e en caso contrario polas depositadas no rexistro oficial en que deba estar inscrito. Os empresarios individuais non inscritos no Rexistro Mercantil acreditarán o seu volume anual de negocios mediante os seus libros de inventarios e contas anuais legalizados polo Rexistro Mercantil.

b) Seguro de responsabilidade civil por riscos profesionais: A achega de póliza ou certificado de seguros por riscos profesionais.

En todo caso, a inscrición no Rexistro Oficial de Licitadores e Empresas Clasificadas do Sector Público acreditará fronte a todos os órganos de contratación do sector público, a teor do nel reflectido e salvo proba en contrario, as condicións de solvencia económica e financeira do empresario.

7.2.1.a.3 Acreditación da solvencia económica e financeira por calquera outro documento.

Cando por unha razón válida, o operador económico non estea en condicións de presentar as referencias solicitadas polo órgano de contratación, autorizaráselle a acreditar a súa solvencia económica e

financeira por medio de calquera outro documento que o poder adxudicador considere apropiado (art. 86.1, parágrafo 3.LCSP).

7.2.1.b. Solvencia técnica

7.2.1.b.1. Regra xeral.

A solvencia técnica do empresario poderá acreditarse por calquera destes medios, seguindo a enumeración do artigo 88 da LCSP:

a) Relación das obras executadas no curso dos cinco últimos anos, avalada por certificados de boa execución.

Estes certificados indicarán o importe, as datas e o lugar de execución das obras e precisarase se se realizaron segundo as regras polas que se rexe a profesión e levaron normalmente a bo termo; no seu caso, estes certificados serán comunicados directamente ao órgano de contratación pola autoridade competente.

Para estes efectos, as obras executadas por unha sociedade estranxeira filial do contratista de obras terán a mesma consideración que as directamente executadas polo propio contratista, sempre que este último teña, directa ou indirectamente, o control daquela nos termos establecidos no artigo 42 do Código de Comercio. Cando se trate de obras executadas por unha sociedade estranxeira participada polo contratista sen que se cumpra a dita condición, só se reconecerá como experiencia atribuíble ao contratista a obra executada pola sociedade participada na proporción da participación daquel no capital social desta.

Considerarase acreditada a solvencia cando o importe anual acumulado no ano de maior execución sexa igual ou superior ao 70% do valor estimado do contrato, ou da súa anualidade media se esta é inferior ao valor estimado do contrato.

b) Declaración indicando o persoal técnico ou organismos técnicos, estean ou non integrados na empresa, dos que esta dispoña para a execución das obras acompañada dos documentos acreditativos correspondentes cando lle sexa requirido polos servizos dependentes do órgano de contratación.

c) Títulos académicos e profesionais do empresario e dos directivos da empresa e, en particular, do responsable ou responsables das obras así como dos técnicos encargados directamente dela.

d) O apartado d) do artigo 88 LCSP non será de aplicación no presente contrato, sen prexuízo do disposto no anexo V.

e) Declaración sobre o persoal medio anual da empresa e do número de directivos durante o tres últimos anos, acompañada da documentación xustificativa correspondente cando lle sexa requirido polos servizos dependentes do órgano de contratación.

Considerarase acreditada a solvencia técnica nos apartados b), c) e e) cando o persoal técnico, e a titulación académica e profesional, o persoal medio sexa adecuada e proporcionada á natureza e orzamento da obra.

7.2.1.b. 2. Regra específica para as empresas de nova creación :

Nos contratos cuxo valor estimado sexa inferior a 500.000 euros, cando o contratista sexa unha empresa de nova creación, entendendo por tal aquela

que teña unha antigüidade inferior a cinco anos, a súa solvencia técnica acreditarase por un ou varios dos medios a que se refiren as letras b) c) e e) anteriores, sen que en ningún caso sexa aplicable o establecido na letra a), relativo á execución dun número determinado de obra.

7.2.2. Integración da solvencia con medios externos.

Para acreditar a solvencia necesaria para realizar un contrato determinado, o empresario poderá basearse na solvencia e medios doutras entidades, independentemente da natureza xurídica dos vínculos que teña con elas, sempre que demostre que durante toda a duración da execución do contrato disporá efectivamente desa solvencia e medios, e a entidade á que recorra non estea incurso nunha prohibición de contratar e de acordo cos requisitos establecidos no art. 75 LCSP.

7.3 O valor estimado.

Para os efectos de cálculo de solvencia é o que se indica na epígrafe 4 do cadro de características

8) UNIÓN TEMPORAIS DE EMPRESAS.

A administración poderá contratar con unións de empresarios que se constitúan temporalmente para o efecto, de conformidade co establecido no artigo 69 LCSP.

Para estes efectos cada unha das empresas que a compoñen deberá indicar nomes e circunstancias dos que a constitúan e a participación de cada un, así como que asumen o compromiso de constituírse formalmente en unión temporal en caso de resultar adxudicatarios do contrato.

Así mesmo deberán presentar cada unha delas a documentación esixida na cláusula 12 e acreditar a súa capacidade e solvencia nos termos do presente prego, acumulándose para os efectos da determinación da solvencia da unión temporal as características acreditadas para cada un dos seus integrantes. E no caso de que se esixa clasificación estarase ao disposto no artigo 69.5 e 6, e 78.1 LCSP.

No suposto de resultar adxudicataria, a unión temporal deberá formalizar esta, en escritura pública, así como presentar o NIF da unión temporal, todo iso dentro do prazo de quince días seguintes ao da data en que reciba a notificación de adxudicación, e a duración dela será coincidente coa do contrato ata a súa extinción.

Os empresarios que concorran agrupados en unión temporal quedarán obrigados solidariamente perante a administración.

II.- ADXUDICACIÓN

9) PROCEDIMENTO DE ADXUDICACIÓN.

O contrato adxudicarase mediante procedemento aberto **simplificadísimo.** (art. 159.6 LCSP)

10) ANUNCIO E PERFIL DO CONTRATANTE.

10.1. Contrato non suxeito a regulación harmonizada: O procedemento aberto a que se refire o presente prego publicarase no perfil de contratante

(art. 1 LCSP), integrado na plataforma que se indica na epígrafe 9 do cadro de características.

10.2. Perfil de contratante: Co fin de asegurar a transparencia e o acceso público á información relativa á actividade contractual, os interesados poderán consultar a información referente ás licitacións abertas a través de internet no enderezo que se indica na epígrafe 14 do cadro de características do contrato.

11) PROPOSICIÓN:LUGAR E PRAZO DE PRESENTACIÓN. CONTRATACIÓN E LICITACIÓN ELECTRÓNICA.

11.1. Contratación e licitación electrónica.

A documentación e proposicións que presenten os licitadores deberá presentarse única e exclusivamente de forma electrónica, a través da plataforma de contratación que se indica na epígrafe 9 do cadro de características, no enderezo electrónico que figura no cadro de características do presente prego, e conforme os requisitos técnicos establecidos na citada plataforma. En consecuencia non poderán presentarse en formato papel.

11.1.A) Contratos non suxeitos a regulación harmonizada (art. 20 LCSP)

11.1.A.1.) As proposicións para poder tomar parte na licitación presentaranse na forma e prazo que se indican nas epígrafes 9 e 10 do cadro de características do contrato, dentro do prazo de dez días hábiles contados desde o día seguinte ao de publicación do anuncio no perfil de contratante (art. 159 LCSP), nun sobre ou arquivo electrónico cuxos documentos deberán ser asinados electronicamente polo licitador ou persoa que o represente, e coa documentación e requisitos esixidos na cláusula 12.

11.1.A.2.) De conformidade co disposto no art. 159.5 LCSP non se producirá a redución de prazos á que se refire a letra b) do apartado 2 do artigo 119.(TRAMITACIÓN URXENTE)

11.1.A.3.) Para o cómputo do prazo de presentación de proposicións, contarase a partir do día seguinte ao da publicación do anuncio no Perfil de Contratante.

A licitación electrónica e a presentación de ofertas electrónicas implica que a documentación poderá enviarse en arquivos ou sobres virtuais, durante o prazo de presentación de ofertas, na Plataforma de Contratación do sector público , durante as 24 horas do día .O último día do prazo de presentación de ofertas poderá facerse ata as 23 horas 59 minutos e 59 segundos. Se a oferta é recibida despois deste prazo e horario será excluída.

11.2. INSCRIPCIÓN OBRIGATORIA PREVIA EN REXISTRO DE LICITADORES

De conformidade co disposto en art. 159.4 LCSP “todos os licitadores que se presenten a licitacións realizadas a través deste procedemento simplificado deberán estar inscritos no Rexistro Oficial de Licitadores e Empresas Clasificadas do Sector Público, ou cando cumpra de conformidade co establecido no apartado 2 do artigo 96 no Rexistro Oficial da

correspondente Comunidade Autónoma, na data final de presentación de ofertas sempre que non se vexa limitada a concorrencia.

No entanto, esta obriga de estar inscrito no Rexistro indicado no apartado anterior, só será esixible a partir do 9 de setembro de 2018, de conformidade coa disposición transitoria terceira da LCSP que establece que "Ata que transcorran seis meses da entrada en vigor da presente lei e resulte esixible, por tanto, a obrigación establecida para o procedemento aberto simplifícadísimo na letra a) do apartado 4 do artigo 159, de estar inscrito no Rexistro Oficial de Licitadores e Empresas Clasificadas ou rexistro equivalente, a acreditación da capacidade, solvencia e ausencia de prohibicións de contratar realizarase na forma establecida con carácter xeral"

12) PROPOSICIÓN: DOCUMENTACIÓN.

Presentarase nun sobre ou arquivo electrónico denominado

-ARQUIVO OU SOBRE ELECTRÓNICO C

12.C. SOBRE C: "Oferta económica e referencias valorables automaticamente"

Conterá a proposición económica e referencias valorables automaticamente formulada estritamente conforme o modelo que figura como anexo II deste prego, que recolle entre outros os seguintes apartados:

12.C.1.- Oferta económica: formulada estritamente conforme o modelo do anexo II do presente prego.

Apartados variables en función da súa esixencia no presente contrato:

12.C.2.- Declaración responsable de estabilidade no emprego de mulleres traballadoras

12.C.3.- Plan de igualdade

12.C.4.- Incremento do prazo de garantía

12.C.5.- Proposta de redución de prazos de execución:

Só para aqueles contratos nos que se indique na epígrafe 6 do cadro de características do contrato (ANEXO I) que este criterio será obxecto de valoración.

- Proposta de redución de prazos de execución (expresado en días naturais):

No suposto en que no proxecto figure o prazo de execución por meses enténdese que estes son de 30 días naturais.

12.C.6 . Outras declaracións : ver anexo II

13) FIRMA ELECTRÓNICA DA PROPOSICIÓN E DOCUMENTOS

As proposicións e todos os documentos que integran ou se acompañan á oferta deberán ser asinados electronicamente polo administrador ou persoa apoderada con poder suficiente .

14) GARANTÍA PROVISIONAL.

En consonancia co disposto no art. 159 LCSP os licitadores quedan dispensados da constitución da garantía provisional.

15) APERTURA DE PLICAS E ADXUDICACIÓN.

Polo que respecta á cualificación da documentación presentada (defectos ou omisións emendables, rexeitamento de proposicións e apertura do arquivo ou sobre electrónico contendo as referencias técnicas, e demais actuacións da Mesa de Contratación cuxa constitución ten carácter potestativo, de conformidade co art. 326.1), estarase ao disposto nos art. 159, 146 e ss LCSP, e regulamento de desenvolvemento da lei. Para estes efectos a administración comunicará ao contratista os defectos ou aclaracións e o prazo para emendar.

15.1 Apertura e valoración das ofertas.

Única fase: Valoración das ofertas económicas e demais criterios avaliábles de forma automática en función dos criterios aplicables no presente contrato

- Incremento do prazo de garantía

- Oferta económica

Para o seu desenvolvemento e aplicación teranse en conta as normas recollidas no anexo IV.

- **Criterios sociais** : A estabilidade no emprego, porcentaxe de mulleres en relación co persoal, e plans de igualdade.

- **Redución de prazos** (criterio de carácter específico só aplicable a aqueles contratos nos que quede especificado na epígrafe 6 do cadro de características do contrato (anexo I do presente prego).

Baremo: Conforme os criterios de ponderación indicados no anexo IV

Para estes efectos no suposto en que no proxecto figure o prazo de execución por meses enténdese que estes son de 30 días naturais.

Procedemento:

Tendo en conta que o art. 326.1 a Mesa de Contratación será potestativa, nos supostos de que se dispuxo a súa constitución ou, en caso contrario, o órgano administrativo procederá á apertura do arquivo ou sobre electrónico C (ofertas económicas e demais criterios avaliábles de forma automática). Celebrarase no lugar e día que se sinale no perfil de contratante.

O presidente da mesa ou, no seu caso, o órgano administrativo manifestará o resultado da cualificación dos documentos presentados, con expresión das proposicións admitidas, das rexeitadas e causa ou causas de inadmisión destas últimas.

As ofertas que correspondan a proposicións rexeitadas quedarán excluídas do procedemento de adxudicación do contrato e os sobres que as conteñan non se poderán abrir.

15.2 Rexeitamento de proposicións.

Se algunha proposición se presenta fóra de prazo ou en formato papel ou non garda concordancia coa documentación examinada e admitida, excedese do presuposto base de licitación, variase substancialmente o modelo establecido, ou comportase erro manifesto no importe da proposición, ou existise recoñecemento por parte do licitador de que adoece de erro ou inconsistencia que a fagan inviable, será refugada pola mesa, en resolución motivada.

A administración terá alternativamente a facultade de adxudicar o contrato á proposición máis vantaxosa, mediante a aplicación motivada dos criterios establecidos no presente prego, ou declarar deserta a licitación cando non exista algunha oferta ou proposición que sexa admisible de acordo cos criterios que figuren no prego, motivando en todo caso a súa resolución con referencia aos criterios de adxudicación que figuran no presente prego.

15.3.- Criterios de valoración:

A adxudicación do contrato realizarase utilizando criterios de apreciación automática ou mediante fórmulas con base á mellor relación calidade-prezo.

15.4.- Ofertas anormalmente baixas.

15.4.1.- Cando o órgano de contratación presuma fundadamente que a proposición non poida ser cumprida como consecuencia de ofertas anormalmente baixas, (art. 149 LCSP) notificará esta circunstancia aos licitadores supostamente comprendidos nela, para que dentro do prazo de cinco días hábiles xustifiquen as ditas ofertas, acompañando a documentación a que se refire o apartado 15.4.4 da presente cláusula. A xustificación realizada polos licitadores remitirase a informe dos servizos técnicos co fin de que emitan o correspondente informe.

15.4.2.- Considerarase, en principio, como anormalmente baixas as ofertas que se atopen nos seguintes supostos:

- Número de ofertas: 1. A oferta resulta anormalmente baixa se é inferior ao prezo de licitación en máis dun 16,67% o que equivale a dicir que a súa baixa porcentual é superior a 16,67%

- Número de ofertas: 2. Unha das ofertas resulta con valores anormalmente baixos se é inferior a outra en máis dun 13,33%

- Número de ofertas: 3. As ofertas resultan con valores anormalmente baixos se son inferiores á media aritmética das ofertas presentadas en máis dun 6,67% da dita media. Con todo, excluírase para o cómputo da media, a oferta máis elevada, cando sexa superior á media de todas en máis dun 6,67% desta. En calquera caso, consideraranse ofertas anormalmente baixas todas aquelas con baixas porcentuais superiores a 16,67%.

- Número de ofertas: 4 ou máis. As ofertas resultan con valores anormalmente baixos se son inferiores á media das ofertas presentadas en máis dun 6,67% da dita media. No entanto, se entre elas existen ofertas que sexan superiores a esa media en máis dun 6,67% desta, calcularase unha nova media só coas ofertas que non estean no suposto indicado. En todo caso, se o número das restantes ofertas é inferior a tres, a nova media calcularase sobre as tres ofertas de menor contía.

15.4.3 Serán criterios obxectivos para apreciar ou non se a oferta é anormalmente baixa aquelas condicións da oferta que sexan susceptibles de determinar o baixo nivel do prezo ou custos dela :

-Xustificación dos prezos ofertados

-Volume de obra

-Relación entre custos laborais fixos e volume de obra contratada

e, en particular, no que se refire aos seguintes valores:

a) O aforro que permita o procedemento ou o método de construción.

b) As solucións técnicas adoptadas e as condicións excepcionalmente favorables de que dispoña para executar as obras.

c) A innovación e orixinalidade das solucións propostas, para executar as obras.

d) O respecto de obrigacións que resulten aplicables en materia ambiental, social ou laboral, e de subcontratación, non sendo xustificables prezos por baixo de mercado ou que incumplan o establecido no artigo 201 LCSP

e) Ou a posible obtención dunha axuda de Estado.

15.4.4 Documentación que se ha achegar para xustificar a oferta con valores anormalmente baixos.

Os licitadores con ofertas inicialmente con valores anormalmente baixos, dentro do prazo concedido para o efecto deberán presentar para xustificar ou non a oferta, por medios electrónicos, e asinada electronicamente, a seguinte documentación:

1. Xustificación de prezos ofertados:

A. Materiais

A.1 Compra

- Carta de compromiso dos provedores
- Prezos unitarios detallados

A.2 Medios propios e/ou materiais de produción propia (por disposición de canteiras, almacén ou similares

- Relación detallada dos medios propios con indicación do seu custo individualizado ou prezo de venda ao público

B. Maquinaria

B.1 Alugueiro e/ou contratación

- Relación da maquinaria con indicación detallada dos prezos

B.2 Medios propios

- Relación detallada da maquinaria

C. Oferta detallada por unidades de obra co mesmo detalle que aparece descrito no proxecto técnico

2. Volume de obra:

Neste caso deberá xustificar o licitador que presentou a oferta con presunción de anormalidade a relación existente entre as obras que teña contratadas ou en execución e os medios persoais e materiais que dispón e determinar como incide esta relación nos prezos ofertados.

3. Relación entre custo laborais fixos e volume de obra contratada:

Xustificarase mediante a achega da nómina e boletíns de cotización da seguridade social do persoal laboral fixo e declaración responsable do persoal que adscribirá á obra obxecto de licitación.

4. Cumprimento de obrigas salariais.

Presentarase declaración e xustificación de cumprimento de obrigas salariais cos traballadores derivadas de contratos e convenios colectivos.

5. Relación de subcontratos programados e carta de compromiso de subcontratistas.

En todo caso, o órgano de contratación, logo do informe previo dos servizos técnicos e a proposta da Mesa de Contratación ou, no seu caso, dos servizos técnicos ou administrativos competentes, rexeitará as ofertas se comproba que son anormalmente baixas porque vulneran a normativa sobre subcontratación ou non cumpren as obrigas aplicables en materia ambiental, social ou laboral, nacional ou internacional, incluíndo o incumprimento dos convenios colectivos sectoriais vixentes, en aplicación do establecido no artigo 201 LCSP.

Entenderase, en todo caso, que a xustificación non explica satisfactoriamente o baixo nivel dos prezos ou custos propostos polo licitador cando esta sexa incompleta ou se fundamente en hipótese ou prácticas inadecuadas desde o punto de vista técnico, xurídico ou económico.

15.5 Criterios de desempate. Porcentaxe de traballadores con discapacidade.

No caso de que, aplicando os criterios de valoración, dúas ou máis empresas empaten na maior puntuación terá preferencia na adxudicación aquela empresa que, ao vencemento do prazo de presentación de ofertas, teña no seu persoal unha porcentaxe de traballadores con discapacidade superior ao que lles impoña a normativa.

Neste suposto, se varias empresas licitadoras das que empataran canto á proposición máis vantaxosa acreditan ter relación laboral con persoas con discapacidade nunha porcentaxe superior ao que lles impoña a normativa, terá preferencia na adxudicación do contrato o licitador que dispoña da maior porcentaxe de traballadores fixos con discapacidade no seu persoal.

Para estes efectos deberán presentar a documentación acreditativa.

Ou sorteo no caso de que os anteriores criterios non dese lugar a desempate.

15.6 Renuncia:

A presentación da oferta vincula ao contratista coa administración, de tal modo que a renuncia á adxudicación do contrato ou á execución da obra, realizada en calquera fase de tramitación do expediente (a maneira de exemplo: durante o prazo de presentación de ofertas; antes ou despois de: a) a apertura de plicas, b) a proposta de adxudicación c) a adxudicación, d) antes da formalización do contrato, e) a comprobación do replanteo, f) o inicio e execución das obras, g) a recepción, etc. faculta á Corporación para que proceda á incautación da garantía, sen prexuízo da esixencia de indemnización polos danos e prexuízos causados á administración contratante e demais consecuencias previstas na LCSP.

Tamén se considerará renuncia a non xustificación en prazo da dispoñibilidade dos medios persoais e materiais a que se refire a cláusula 12.

Tendo en conta que os contratistas están dispensados de constituír a garantía provisional, a Corporación poderá esixir este importe mediante o procedemento de prema, así como para a indemnización de danos e perdas.

A renuncia do licitador incurso en ofertas con valores anormalmente baixos, ben de forma expresa ou non xustificando a baixa dentro do prazo concedido pola administración terá as mesmas consecuencias e efectos que se indicaron nos parágrafos anteriores.

Non obstante o disposto nos apartados anteriores:

No caso de que a administración non acorde a adxudicación no prazo de 3 meses, contado desde a apertura das proposicións, o contratista terá dereito a retirar a súa proposición, de conformidade co disposto no art. 158 LCSP, non obstante o prazo indicado no presente apartado ampliarase en 15 días hábiles cando sexa necesario seguir os trámites a que se refire o art. 149.4 do LCSP.

15.7. Designación de director de obra:

No acordo ou resolución de adxudicación o órgano competente da Corporación concretará a designación do técnico-director da obra e naqueles casos en que a dirección da obra se realice mediante contrato de servizos, previa a tramitación do correspondente expediente de contratación.

De igual maneira se actuará para a designación de coordinación de seguridade e saúde e aqueles contratos conexos que fosen necesarios para a execución das obras.

16) ADXUDICACIÓN

16.1. Requirimento de documentación ao licitador que presentase a mellor oferta

Unha vez formulada a proposta de adxudicación requirirase ao licitador que presentase a mellor oferta para que dentro do prazo de sete días hábiles, contados desde o seguinte a aquel en que recibise o requirimento, presente, por medios electrónicos e con firma electrónica:

O licitador que presente a mellor oferta deberá presentar a documentación que se indica a continuación salvo que estea inscrito no Rexistro oficial de licitadores e empresas clasificadas do sector público (ROLECSP) ou no

Rexistro Oficial de Empresas Clasificadas da Comunidade Autónoma de Galicia, para cuxos efectos deberá indicar esta circunstancia e número de inscrición, sempre que a citada documentación se corresponda coa esixida na presente cláusula e esta vixente.–Nos supostos establecidos na cláusula 16.1.10 deberá constituírse a garantía complementaria. Ademais deberá presentarse a documentación indicada nos apartados 11, 12, 13 ,14 da presente cláusula.

16.1.1.- Acreditativo da personalidade e capacidade.

1. a).- Persoas físicas: documento nacional de identidade/ NIF, pasaporte, NIE ou documento equivalente.

1. b).- Persoas xurídicas: escritura de constitución e /ou no seu caso de modificación, inscrita no rexistro mercantil, no caso das persoas xurídicas.

16.1.2.- Representación

Cando o licitador non actúe en nome propio ou se trate de sociedade ou persoa xurídica, deberá acompañarse poder notarial para representar á persoa ou entidade en cuxo nome concorre perante a administración contratante.

O poder deberá figurar inscrito previamente no Rexistro Mercantil nos casos en que a dita inscrición sexa esixida polo Regulamento do Rexistro Mercantil.

No entanto será suficiente se o poder está inscrito no Rexistro de Apoderamento correspondente, ou ben no Rexistro oficial de licitadores e empresas clasificadas do sector público (ROLECSP) ou nunha base de datos nacional dun estado membro da Unión Europea.

Bastanteo

Os poderes a que se refire o apartado anterior, deberaos bastantear, previamente, o secretario da Corporación ou funcionario habilitado, no caso de non estar inscritos nos citados Rexistros.

16.1.3.- Clasificación

Non se esixe por razón da contía, de conformidade co disposto no art. 159.6 en relación co art. 77.1.a LCSP.

16.1.4.- Solvencia, cando non sexa esixible a clasificación e, en todo caso, para os empresarios non españois de Estados membros da Unión Europea

16.1.4.1 SOLVENCIA TÉCNICA ECONÓMICA E FINANCEIRA

No caso de que non sexa esixible a clasificación, o licitador que presente a mellor oferta deberá acreditar a solvencia económica e financeira e a solvencia técnica, alternativamente por medio do documento acreditativo de que se atopa clasificado no grupo, subgrupo e categoría que se indica na epígrafe 8 do cadro de características ou mediante os requisitos específicos de solvencia económica e financeira e a solvencia técnica que se indican na cláusula 7.

16.1.4.2. SOLVENCIA TÉCNICA

No caso de que non sexa esixible a clasificación, o licitador que presente a mellor oferta deberá acreditar a solvencia técnica, alternativamente por medio do documento acreditativo de que se atopa clasificado no grupo, subgrupo e categoría que se indica na epígrafe 8 do cadro de características ou mediante os requisitos específicos de solvencia económica técnica que se indican na cláusula 7.

16.1.5.- Inexistencia de prohibición para contratar

A declaración relativa a non estar incurso en prohibicións para contratar coa administración, **o licitador que presente a mellor oferta non terá que volver presentar a dita declaración.**

16.1.6.- Dirección electrónica habilitada para notificacións

Designarase unha dirección de correo electrónico en que efectuar as notificacións, que deberá ser «habilitada» de conformidade co disposto na disposición adicional décimo quinta, nos casos en que o órgano de contratación optara por realizar as notificacións a través dela.

16.1.7.- Nos casos en que o empresario recorra á solvencia e medios doutras empresas de conformidade co artigo 75 da lei, cada unha delas tamén deberá presentar a documentación a que se refiren os apartados 1 a 6 desta cláusula.

16.1.8.- En todos os supostos en que varios empresarios concorran agrupados nunha unión temporal, cada unha das empresas integrantes da UTE tamén deberá presentar a documentación a que se refiren os apartados 1 a 7 desta cláusula.

16.1.9 A documentación xustificativa de estar ao corrente no cumprimento das súas obrigas tributarias e da Seguridade Social ou autorice ao órgano de contratación para obter de forma directa a acreditación diso.

16.1.10.- Garantías:

- De conformidade co disposto no art. 159.6 letra f, non se requirirá a constitución de garantía definitiva.
- Garantía complementaria: Naqueles casos nos que a proposta de adxudicación sexa a oferta presentada polo licitador que estivese incurso inicialmente en presunción de anormalidade, requiríraselle de conformidade co art. 107.2 LCSP que ademais da garantía a que se refire o parágrafo anterior, se preste unha complementaria dun cinco por cento do prezo final ofertado, excluído o imposto sobre o valor engadido.

A administración poderá rexeitar a admisión de avais e seguros de caución provenientes de entidades, que se atopen en situación de mora fronte á administración contratante como consecuencia da falta de pagamento de obrigas derivadas da incautación de anteriores avais ou seguros de caución, e que mantiveren impagados os importes correspondentes a avais ou seguros de caución xa executados 30 días naturais despois de recibirse na entidade o primeiro requirimento de pago. Para estes efectos o contratista

antes de constituír o aval ou o seguro de caución deberá informar á entidade avalista ou aseguradora do disposto nesta cláusula, sen que poida alegar, en consecuencia, descoñecemento no caso de que o aval ou seguro for rexeitado pola administración.

16.1.11.- Acreditación de dispor efectivamente dos medios persoais e materiais que se comprometan a dedicar ou adscribir á execución do contrato.

1. MEDIOS PERSOAIS:

CATEGORIA PROFESIONAL	TITULACION REQUIRIDA	NUMERO PERSOAS

2. MEDIOS MATERIAIS

	CARACTERISTICAS	Nº UNIDADES	OBSERVACIÓNS
2.1. MAQUINARIA			
2.2. EQUIPOS			
2.3. MEDIOS AUXILIARES			

Para estes efectos a acreditación poderá realizarse, acompañando a documentación xustificativa, da seguinte forma:

Medios persoais:

A) Títulos académicos e profesionais do empresario e, en particular, do responsable ou responsables das obras

B) nº de traballadores especificando se son fixos ou temporais ou calquera outra modalidade, acreditándose mediante os correspondentes contratos ou TCs

Medios materiais:

- Poderanse acreditar mediante os correspondentes contratos de adquisición, arrendamento con ou sen opción de compra, arrendamento financeiro ou leasing, ou no seu caso mediante facturas ou documentos onde se concreten as subcontratacións.
 - De igual modo poderá acreditarse, mediante certificación, que os citados medios (que deberán describirse de forma individual indicando marca, modelo e data de adquisición) forman parte do inventario da empresa ou entidade adxudicataria.
 - Así mesmo poderase acreditar mediante certificación de inscrición no correspondente rexistro de empresas acreditadas ou equivalente.
 - No entanto poderase acreditar por calquera outro medio de proba que demostre de maneira irrefutable a titularidade ou dispoñibilidade destes medios materiais para a obra obxecto do presente contrato

16.1.12.- Estabilidade no emprego (no caso de que se esixa para o presente contrato):

Acreditación documental dos requisitos esixidos na cláusula 12.C.2

- Do número de persoas traballadoras (homes e mulleres) que compoñen o persoal da empresa
- Do número de persoas traballadoras (homes e mulleres) con contrato fixo por tempo indefinido e a xornada completa en persoal
- Do número de mulleres traballadoras con contrato fixo por tempo indefinido e a xornada completa en persoal

16.1.13.- Plan de igualdade (no caso de que se esixa para o presente contrato):

Documento acreditativo da aprobación do Plan de igualdade, de ser o caso.

16.1.14.- Nos supostos establecidos na cláusula 12 xustificación de que a empresa conta no seu persoal cos traballadores con discapacidade declarados.

16.1.15.- Ratificación dos compromisos indicados na cláusula 12.A.2 e, no seu caso, do persoal que se ha subcontratar

16.1.16 Índice dos documentos presentados

16.2 Consecuencias da non presentación ou presentación inadecuada da documentación

De non cubrirse adecuadamente o requirimento no prazo sinalado, entenderase que o licitador retirou a súa oferta, solicitándose, nese caso, a mesma documentación ao licitador seguinte, pola orde en que queden clasificadas as ofertas.

Todo iso sen prexuízo do sinalado no art.71, 72, 73 LCSP

16.3 Adxudicación

O órgano de contratación deberá adxudicar o contrato dentro dos cinco días hábiles seguintes á recepción da documentación.

16.4 Notificación

A adxudicación notificarase aos licitadores e simultaneamente publicarase no perfil do contratante.

16.5 Empresas non comunitarias

As empresas non comunitarias que resulten adxudicatarias do contrato deberán abrir unha sucursal en España, con designación de apoderados ou representantes para as súas operacións, e que estean inscritas no Rexistro Mercantil (artigo 68.2).

III.- FORMALIZACIÓN DO CONTRATO.

17) FORMALIZACIÓN DO CONTRATO.

A formalización do contrato poderase efectuar mediante a aceptación da adxudicación por parte de persoa que teña poder suficiente ou mediante a súa formalización en documento administrativo segundo considere o órgano de contratación e deberá efectuarse, en todo caso, non máis tarde do quince días hábiles seguintes a aquel en que se reciba a notificación da adxudicación aos licitadores, e na data que sinale a administración.

Cando por causas imputables ao adxudicatario non se formalice o contrato dentro do prazo indicado esixiráselle o importe do 3 por cento do presuposto base de licitación, IVE excluído, en concepto de penalidade, sen prexuízo do establecido na letra b) do apartado 2 do artigo 71 respecto da súa declaración de prohibición de contratar.

Se a causa da non formalización fose imputable á administración, indemnizarase ao contratista dos danos e perdas que a demora lle puidese ocasionar.

IV.- EXECUCIÓN DO CONTRATO.

18) ACTA DE COMPROBACIÓN DO REPLANTEO, XUSTIFICACIÓN DE CONTRATAR TRABALLADORAS DESEMPREGADAS E INICIO DAS OBRAS

18.1.- Xustificación de contratar traballadoras desempregadas e relación nominal de traballadores adscritos ao contrato

Antes da data prevista para a comprobación do replanteo, o adxudicatario deberá entregar no Rexistro do órgano de contratación os contratos, alta na Seguridade Social e demais documentación xustificativa de contratar a traballadoras desempregadas e restantes traballadores adscritos ao contrato, no caso de que se esixa a dita contratación conforme ao disposto na epígrafe 13 do cadro de características (anexo I do presente prego). O incumprimento desta obriga dará lugar á imposición de penalidades nos termos previstos na cláusula 33 parágrafo terceiro incrementadas nun 100% (1,20 euros por cada 1.000 euros do prezo do contrato) ou á resolución do contrato por incumprimento de obrigación esencial.

18.2.- Comprobación de replanteo

Dentro do mes seguinte á formalización do contrato efectuarase a comprobación do replanteo, na data en que a administración sinale, quedando obrigado o contratista, previa notificación á dirección do correo electrónico que figura na súa oferta, a acudir a este e subscribir a correspondente acta, de conformidade co artigo 236 LCSP.

Se o contratista non acode, sen causa xustificada, ao acto de comprobación de replanteo a súa ausencia considerarase como incumprimento do contrato , co carácter de incumprimento de obriga esencial, dando lugar á tramitación dun expediente de resolución de contrato.

18.3.- Programa de traballo, plan de seguridade e saúde, plan de residuos e relación de subcontratistas e subministradores.

Dentro dos 15 días naturais seguintes ao da firma do contrato, e sempre antes do inicio das obras, o contratista presentará o programa de traballo, o Plan de seguridade e saúde, o Plan de residuos específico (para os efectos do disposto no art. 5 e concordantes do R. D. 105/2008) e relación de subcontratistas e subministradores, co importe de obra que se ha realizar.

A aprobación do Plan de seguridade e saúde, corresponderalle ao presidente da Corporación previo informe do coordinador de seguridade e saúde.

Así mesmo corresponderalle ao presidente da Corporación a aprobación do Plan de residuos nos casos que proceda.

Atendendo á natureza e duración da obra, o presidente da Corporación, a proposta do técnico director poderá eximir ao contratista da presentación do programa de traballo.

En ningún caso se dispensará a presentación de programa de traballo para as obras plurianuais.

18.4.- Comezo das obras e comunicación de apertura do centro de traballo

O contratista deberá iniciar as obras dentro dos quince días seguintes ao da firma da acta de comprobación de replanteo.

O adxudicatario deberá comunicar a apertura do centro de traballo á autoridade laboral competente con carácter previo ao comezo dos traballos, documento cuxa presentación deberá exhibir o contratista ao director das obras e ao coordinador de seguridade e saúde.

18.5.- Cando o resultado da comprobación do replanteo demostre a posesión e disposición real dos terreos, a súa idoneidade e viabilidade do proxecto, a xuízo do facultativo director das obras, e sen reserva por parte do contratista, aquel dará a autorización para inicialas, facéndose constar este punto explicitamente na acta redactada, de cuxa autorización quedará notificado o contratista polo feito de subscribila, e empezándose a contar o prazo de execución das obras desde o día seguinte ao da firma da acta.

19) CARTEIS E SINAIS.

19.1.- Na data en que comecen os traballos, o contratista queda obrigado a colocar pola súa conta un cartel relacionado coa obra, coas características e formato que sinale a Administración provincial (anexo I.20 “cadro de características”). Este cartel deberá manterse na obra ata transcorrido un

ano desde a formalización da acta de recepción, sendo responsable o contratista durante o prazo que o cartel permaneza instalado en perfectas condicións.

Transcorrido este prazo o contratista deberá proceder á retirada do cartel pola súa conta.

Así mesmo, o contratista está obrigado a instalar pola súa conta os sinais indicativos de obras, perigo, precaución, desviación, etc., de conformidade co disposto no código da circulación e normativa de prevención de riscos laborais, e a adoptar todas as precaucións precisas desde o comezo das obras ata a súa total terminación, sendo persoalmente responsable dos accidentes motivados por incumprimento desta cláusula.

19.2.- Fotografías.

O adxudicatario deberá acompañar a cada certificación de obra as seguintes fotografías por triplicado:

- a) Do cartel da obra.
- b) Do cartel da obra e a súa contorna.

En ambos os dous casos deberá levar ao dorso a firma do director da obra e a data da súa realización.

Na data da acta de recepción o adxudicatario deberá entregar á administración en formato dixital, acompañada de breve memoria explicativa asinada electronicamente, a reportaxe fotográfica ou o vídeo relativo ao desenvolvemento, execución e finalización das obras nas súas distintas fases. A citada documentación poderá utilizarse pola administración libremente e sen limitación temporal.

20) OCUPACIÓN DE TERREOS.

O contratista non pode ocupar os terreos afectados pola obra ata recibir a orde correspondente da dirección.

21) DESENVOLVEMENTO DOS TRABALLOS.

21.1.- O contratista deberá executar as obras con materiais e medios de primeira calidade e nas condicións esixidas no proxecto aprobado e toda a documentación que a integra, así como de conformidade coas instrucións ou regulamentos técnicos nacionais obrigatorios, a condición de que sexan compatibles co dereito comunitario nos termos establecidos no artigo 126.5 LCSP.

Así mesmo, deberá utilizar os elementos persoais e auxiliares máis cualificados nas condicións esixidas pola boa práctica da construción.

21.2.- Recepción e recusación de materiais.- O contratista só pode empregar os materiais na obra previo exame e aceptación polo técnico-director, nos termos e formas que este sinala, para o correcto cumprimento das condicións convidadas. Se o técnico-director non aceptase os materiais sometidos ao seu exame deberá comunicalo por escrito ao contratista, sinalando as causas que motiven tal decisión.

21.3.- Obras defectuosas ou mal executadas.- O contratista responderá da execución da obra contratada e das faltas que nela houber, sen que sexa

eximente, nin lle dea dereito ningún, a circunstancia de que os representantes da administración examinaran ou recoñeceran, durante a súa construción, as partes e unidades da obra ou os materiais empregados, nin que sexan incluídos estes e aqueles nas medicións e certificacións parciais.

21.4.- Demolición e reconstrución das obras defectuosas ou mal executadas.- Se se advirten vicios ou defectos na construción, ou se teñen fundadas razóns para crer que existen vicios ocultos na obra executada, o técnico-director ordenará durante o curso da execución,—a demolición e reconstrución das unidades de obra en que se dean aquelas circunstancias, ou as accións precisas para comprobar a existencia de tales defectos ocultos.

21.5.- Responsabilidade por vicios ocultos.- Se a obra se arruína con posterioridade á expiración do prazo de garantía por vicios ocultos da construción, debido ao incumprimento do contrato por parte do contratista, responderá este dos danos e prexuízos que se manifesten durante o termo de quince anos contados desde a recepción. Así mesmo, o contratista responderá durante este prazo dos danos materiais causados na obra por vicios ou defectos que afecten á cimentación, os soportes, as vigas, os forxados, os muros de carga ou outros elementos estruturais, e que comprometan directamente a resistencia mecánica e a estabilidade da construción, contados desde a data de recepción da obra sen reservas ou desde a emenda destas.

Transcorrido este prazo sen que se manifeste ningún dano ou prexuízo, quedará totalmente extinguida a responsabilidade do contratista, de conformidade co artigo 244 LCSP.

22) DIRECCIÓN E INSPECCIÓN DAS OBRAS.

A dirección e inspección das obras corresponde ao seu técnico-director (director de obra e, no seu caso, director de execución da obra, de acordo con o disposto nos arts. 12 e 13 da Lei 38/99 do 5 de novembro de ordenación da edificación), o cal ditará as instrucións necesarias ao contratista para a normal e eficaz realización daquelas e sinalará o ritmo de execución conveniente, mediante as anotacións correspondentes no Libro de Ordes, que levará por medios ou formato electrónico, ou se non é posible en formato papel.

Para o desempeño da súa función poderá contar con colaboradores ás súas ordes, que desenvolverán o seu labor en función das atribucións derivadas dos seus títulos profesionais ou dos seus coñecementos específicos e que integrarán a “Dirección da obra”.

A Presidencia da Corporación poderá inspeccionar as obras cando o estime oportuno ou encomendar as ditas funcións aos técnicos da Corporación.

23) NORMATIVA LABORAL, IGUALDADE DE XÉNERO E CONCILIACIÓN DA VIDA FAMILIAR E PERSOAL. IGUALDADE DE TRATO E NON DISCRIMINACIÓN DE LESBIANAS, GAIS, TRANSEXUAIS, BISEXUAIS E INTERSEXUAIS

O contratista deberá observar as disposicións vixentes en materia laboral e de seguridade social e en especial os convenios colectivos do sector ou empresa correspondentes.

O contratista deberá observar as disposicións vixentes en materia de seguridade e hixiene no traballo e prevención de riscos laborais.

Así mesmo o contratista deberá observar as disposicións vixentes en materia de igualdade de xénero e conciliación da vida familiar e persoal, adoptando todas as medidas necesarias para a súa efectividade.

De igual modo deberá adoptar as medidas a que se refire a Lei 2/2014, do 14 de abril ,pola igualdade de trato e a non discriminación de lesbianas, gais, transexuais, bisexuais e intersexuais en Galicia, e en especial o protocolo de igualdade e boas prácticas no ámbito empresarial e das relacións laborais en materia de non discriminación por razón de orientación sexual e identidade de xénero, considerándose o seu cumprimento condición especial de execución, e o seu incumprimento considerárase incumprimento de obrigaación esencial e causa de resolución de contrato (art. 12.8 Lei 2/2014).

O contratista está obrigado a facilitar toda a documentación acreditativa do cumprimento de todos os requisitos esixidos nesta cláusula cando llo solicite a administración, o director de obra ou o órgano de contratación. En todo caso, o contratista e a administración deberán observar a normativa vixente en materia de protección de datos de carácter persoal.

24) PRODUCCIÓN E XESTIÓN DE RESIDUOS.

O contratista deberá observar as disposicións vixentes en materia de produción e xestión de residuos.

Neste sentido, deberá presentar ao director de obra toda a documentación relativa ao cumprimento das obrigações derivadas da citada normativa

25) RESPONSABILIDADE. DANOS.

Será por conta do contratista a responsabilidade derivada de todos os danos, prexuízos e accións de calquera natureza que sexan ocasionados a terceiras persoas polo seu persoal, a súa maquinaria ou como consecuencia dos traballos realizados. Esta responsabilidade non se extinguirá ata que expire o prazo de garantía da obra.

Cando tales danos e prexuízos sexan ocasionados como consecuencia inmediata e directa dunha orde da administración, será esta responsable dentro dos límites establecidos na lei.

Así mesmo, o contratista responderá civil e, no seu caso, penalmente dos danos causados á administración contratante ou a terceiros como consecuencia dos vicios ocultos das obras.

A cantidade en que se concreten tales danos será inmediatamente esixida pola vía de constrinximento administrativo.

26) GASTOS DE TRANSPORTE E ALMACENAXE. CUSTODIA E CONSERVACIÓN

26.1. Almacenaxe

O contratista estará obrigado a sufragar os gastos de transporte de materiais ata o lugar sinalado e no prazo convidado e, no seu caso, os gastos de almacenaxe e depósito.

26.2.Custodia e conservación.

O contratista deberá responder da custodia e conservación dos materiais e instalacións, sen que teña dereito a indemnización por causa de avaría, perdas ou prexuízos nos bens, ata a aprobación da devolución da garantía definitiva.

Cando as obras inclúan instalacións tales como aparellos elevadores, climatización, aire acondicionado, vapor, frío, etc., a empresa adxudicataria deberá realizar, ben directamente, ben a través dunha empresa especializada, o mantemento destas ata que finalice o prazo de garantía establecido na cláusula 37 do presente prego, asumindo os gastos que diso se deriven.

27) CONDICIÓNES ESPECIAIS DE EXECUCIÓN DE CARÁCTER LABORAL E SOCIAL .

No presente prego establécense como condicións especiais de carácter social e laboral en relación coa execución do contrato, vinculadas ao seu obxecto , no sentido do artigo 145 LCSP, non sendo directa ou indirectamente discriminatorias a seguinte condición de execución:

a) Coa fin de favorecer a formación dos traballadores o contratista deberá impartir aos traballadores que adscriba ás obras un curso de formación en materia de prevención de riscos e dereitos laborais dos traballadores cunha duración mínima de 5 horas.

Poderanse impor penalidades para o suposto de incumprimento dos compromisos ou das condicións especiais de execución do contrato que se estableceron conforme o apartado 2 do artigo 76 e ao apartado 1 do artigo 202 LCSP. Estas penalidades serán proporcionais á gravidade do incumprimento e as contías de cada unha delas non poderán ser superiores ao 10 por cento do prezo do contrato, IVE excluído, nin o seu total superar o 50 por cento do prezo do contrato.

No presente contrato aplicaranse as penalidades previstas na cláusula 33 parágrafo terceiro incrementadas nun 100% (1,20 euros por cada 1.000 euros do prezo do contrato).

Non obstante o incumprimento desta condición especial de execución considerarase incumprimento de obrigaición esencial , e en consecuencia o órgano de contratación poderá acordar a resolución do contrato e a inhabilitación da empresa para contratar .

28) TRIBUTOS E PROXECTOS DE INSTALACIÓNS

O adxudicatario deberá pagar todos os impostos, contribucións, taxas e prezos públicos que pesen sobre o contrato ou, no seu caso, sobre o obxecto do contrato, así como sobre a obtención a licenza de obras ou imposto sobre construcións, obras e instalacións, se procede, e o aboamento de calquera tributo relacionado co establecido no presente apartado.

Serán por conta do adxudicatario e sen que supoña custo ningún para a administración, a realización daqueles proxectos de instalacións e equipos que no seu caso se prevexan no proxecto (electricidade, centros de transformación, aparellos elevadores, climatización, etc.), que sexan necesarios para a aprobación polos organismos competentes da

administración, así como a tramitación ante estes organismos e pago das taxas correspondentes.

29) CONTROL DE CALIDADE.

A administración, a través da Dirección ordenará a unha empresa especializada neste tipo de controis, contratada pola administración, que se verifiquen os ensaios e análises de materiais e unidades de obra que en cada caso resulten pertinentes. A mesma Dirección fixará o número, forma e dimensións e demais características que deben reunir as mostras e probetas para ensaio e análise, caso de que non exista disposición xeral para o efecto, nin estableza tales datos o Prego de prescricións técnicas particulares ou outros documentos do proxecto. Os gastos deste control serán por conta da administración e non se lle reterán ao contratista.

Este control é independente do control interno que realice o contratista, cuxa realización deberá acreditarse en todo caso xunto con cada certificación mensual e, ademais, cando llo requira o director da obra.

No caso de que como resultado dos ensaios ou controis de calidade relativos á execución da obra fosen desfavorables e que os ditos ensaios ou controis de calidade deban de repetirse para verificar se se emendaron os defectos observados, este custo será asumido polo contratista, ao que se lle descontará este importe da última certificación ou liquidación.

30) DEREITOS DO ADXUDICATARIO.

30.1.- Dereito ao aboamento da obra que realmente execute con arranxo ao proxecto aprobado e ás cláusulas do presente prego, e de conformidade co programa de traballo previsto para cada anualidade. De acordo co disposto no artigo 198 LCSP, o aboamento deberá efectuarse de acordo cos seguintes prazos:

a) Prazo para a aprobación da certificación de obra e conformidade da factura: Unha vez expedida a certificación de obra, este documento deberao presentar o director de obra ante a entidade contratante e o contratista deberá proceder á emisión e presentación da factura correspondente e do resto da documentación requirida (fotografías, acreditación do control interno de calidade, da contratación de traballadoras desempregadas, xestión de residuos, etc.), incumbíndolle, tanto ao contratista como ao director de obra ou responsable do contrato, o cumprimento desta obrigaón formal. Unha vez cumprido integramente este requisito, iniciarase o cómputo do trinta días naturais para que a administración aprobe a documentación presentada e dite o acto de recoñecemento da obrigaón; no entanto, se a documentación presentada adoecece dalgún defecto, será devolta ao contratista para a súa corrección, non iniciándose o prazo sinalado ata que os documentos se presenten de novo no punto xeral de entrada de facturas electrónicas (FACe) debidamente emendados.

O contratista terá a obrigaón de presentar a factura electrónica que expediran polas obras realizadas no punto xeral de entrada de facturas electrónicas (FACe) para efectos da súa remisión ao órgano administrativo ou unidade a quen corresponda a súa tramitación.

Na epígrafe 21 do cadro de características do contrato (anexo I do presente prego), inclúese a identificación do órgano administrativo con

competencias en materia de contabilidade pública, así como a identificación do órgano de contratación e do destinatario, que deberán constar na factura correspondente que emita o contratista.

b) Prazo para o pago: Unha vez aprobados os documentos presentados e recoñecida a obrigaçión de pago, a administración deberá realizar o pago dentro dos inmediatos trinta días seguintes.

A execución da obra por importe superior ao previsto en cada anualidade, aínda no caso de que conte coa autorización da dirección, non dará dereito ao contratista ao seu aboamento ata que non se inclúa no orzamento a dotación necesaria para facer fronte á anualidade correspondente.

30.2.- Se a administración demorase o pago do prezo, computado a partir do cumprimento do prazo a que se refire apartado anterior, o adxudicatario terá dereito a partir do cumprimento deste prazo, a cobrar os xuros de mora e á indemnización polos custos de cobranza nos termos previstos na Lei do 29 de decembro de 2004 pola que se establecen as medidas de loita contra a morosidade nas operacións comerciais e art. 198 LCSP

Non obstante o indicado no apartado anterior, no caso de que algunha certificación conteña algún erro ou omisión, e o contratista non advirta no momento de prestar conformidade á certificación, expresamente e por escrito a súa existencia, o prazo para esixir o xuro de mora non se iniciará ata que se emenden os defectos que conteña a certificación, computándose, por tanto, o prazo para esixir o xuro de mora a partir da expedición da certificación emendada.

De igual modo se a factura contén algún erro ou omisión ou esta non se presenta á entidade contratante, o prazo para esixir o xuro de mora non se iniciará ata que se emenden os defectos que conteña a factura ou ata que se presente esta no punto xeral de entrada de facturas electrónicas (FACe) salvo aqueles supostos en que a normativa vixente de facturación permita a súa presentación en formato papel, nese caso presentarse no rexistro da entidade correspondente.

30.3.- Dereito á suspensión do cumprimento do contrato no caso de que a demora do pago sexa superior a catro meses, debendo comunicarlle á administración cun mes de antelación tal circunstancia, para os efectos do recoñecemento dos dereitos que poidan derivarse desta suspensión, nos termos establecidos no art. 198 LCSP.

30.4.- Dereito a resolver o contrato e ao resarcimento dos prexuízos que como consecuencia diso se lle orixinen, se a demora da administración fose superior a seis **meses**. (Art. 198.6 LCSP)

30.5.- Dereito a transmitir os dereitos de cobranza, nos termos do artigo 200 do LCSP e nas condicións sinaladas na cláusula 31.5 do presente prego.

31) ABOAMENTO DA OBRA EXECUTADA.

31.1. Medicións.- A Dirección Facultativa realizará mensualmente e na forma que estableza o prego de prescricións técnicas, a medición das unidades de obra executadas durante o período de tempo anterior.

O contratista poderá presenciar a realización de tales medicións.

Para as obras ou partes de obra cuxas dimensións e características teñan que quedar posterior e definitivamente ocultas, o contratista está obrigado a avisar á dirección coa suficiente antelación, co fin de que esta poida realizar as correspondentes medicións e toma de datos, levantando os planos que as definan, cuxa conformidade subscribirá o contratista.

A falta de aviso anticipado, cuxa existencia corresponde probar ao contratista, queda este obrigado a aceptar as decisións da administración sobre o particular.

31.2.- Relacións valoradas.- A Dirección Facultativa tomando como base as medicións das unidades de obra executada a que se refire o apartado anterior e os prezos contratados, redactará mensualmente a correspondente relación valorada á orixe.

31.3.- Certificacións.- As certificacións expediranse tomando como base a relación valorada e tramitaranse pola Dirección Facultativa nos cinco días seguintes do período que correspondan previa a audiencia ao contratista para os efectos da súa conformidade ou reparos.

No suposto de obras plurianuais as certificacións deberán axustarse ás anualidades previstas sen que nunha única certificación se poidan reflectir importes correspondentes a distintas anualidades.

A presentación da factura e certificación de obra deberá realizarse dentro dos primeiros dez días do mes seguinte ao período que corresponda, a fin de garantir o seu pronto pago, especialmente en períodos de peche de exercicio.

31.4.- Pagos.

31.4.1.- Os pagos verificaranse contra certificacións mensuais acompañadas de relación valorada expedidas pola Dirección Facultativa da obra e aprobadas pola Presidencia ou órgano competente da Corporación. Así mesmo, achegaranse as fotografías do cartel de obra a que se refire a cláusula 19.2. e declaración responsable de que o contratista cumpriu as condicións establecidas nas cláusulas 23 , 24, 27 e 35.

Así mesmo, o contratista deberá presentar factura por igual importe que o da certificación.

A factura deberá presentarse no punto xeral de entrada de facturas electrónicas (FACe) salvo aqueles supostos en que a normativa vixente de facturación permita a súa presentación en formato papel, nese caso presentarse no rexistro da entidade correspondente, no período comprendido entre os días 1 e 10 do mes seguinte a aquel ao que corresponda a certificación de obra .

A factura deberá conter ademais dos datos establecidos na normativa de facturas, os datos que se detallan na epígrafe 21 do anexo I do presente prego.

As certificacións mensuais terán o carácter de pago a conta, suxeitas ás rectificacións e variacións que se produzan na medición final e sen supor, de ningunha forma, aprobación e recepción das obras que comprenden.

Canto aos prazos e trámites estarase ao disposto no artigo 198 LCSP.

31.4.2. Aboamentos a conta por materiais amoreados

1. O contratista terá dereito a percibir aboamentos a conta ata o 75 por 100 do valor dos materiais amoreados necesarios para a obra previa autorización do órgano de contratación que terá por único obxecto controlar que se trata destes materiais e que se cumpren os seguintes requisitos:

a) Que exista petición expresa do contratista, acompañando documentación xustificativa da propiedade ou posesión dos materiais.

b) Que sexan recibidos como útiles e almacenados na obra ou lugares autorizados para iso.

c) Que non exista perigo de que os materiais recibidos sufran deterioración ou desaparezan.

d) Que o contratista preste a súa conformidade ao plan de devolución das cantidades anticipadas, para deducilo do importe total das unidades de obra en que queden incluídos tales materiais. Este Plan elaborarao a Dirección de Obra acompañándoo coa relación valorada.

e) Que o contratista constitúa aval de acordo con o previsto no 31.4.4 deste prego.

2. As partidas correspondentes a materiais amoreados poderán incluírse na relación valorada mensual ou noutra independente.

3. Para efectos do cálculo do valor unitario do material tomarase o resultado de aplicar o coeficiente de adxudicación ao valor do custo inicial fixado no correspondente proxecto, incrementado, no seu caso, nas porcentaxes de beneficio industrial e gastos xerais.

Se a unidade de obra onde se atopa o material obxecto do aboamento non tivese a regulamentaria descomposición de prezos e non figurase no proxecto o custo inicial fixarase pola dirección da obra, non podendo exceder o 50 por 100 do prezo desta unidade de obra.

4. Soamente procederá o aboamento da valoración resultante cando exista crédito suficiente con cargo á anualidade correspondente no exercicio económico vixente. No caso de que non se puidese cubrir a totalidade do aboamento a conta reflectido na relación valorada, procederase ao aboamento que corresponda ao crédito dispoñible da anualidade do exercicio económico de que se trate.

31.4.3. Aboamentos a conta por instalacións e equipos.

1. O contratista terá dereito a percibir aboamentos a conta por razón das instalacións e equipos necesarios para a obra, de acordo coas regras seguintes:

a) O aboamento virá determinado pola parte proporcional da amortización, calculado de acordo coa normativa vixente do imposto sobre sociedades, tendo en conta o tempo necesario de utilización.

b) No caso de instalacións, o aboamento non poderá superar o 50 por 100 da partida de gastos xerais que resten por certificar ata a finalización da obra e no de equipos o 20 por 100 das unidades de obra aos prezos contratados que resten por executar e para as cales se faga necesaria a utilización daqueles.

c) O cálculo da cantidade que se ha aboar deberá acompañarse dunha memoria explicativa dos resultados obtidos.

d) Que o contratista constitúa aval de acordo co previsto no 31.4.4 deste prego.

2. Canto aos requisitos para estes aboamentos, tramitación e devolución estarase ao disposto no apartado 31.4.2.

31.4.4. Garantías por aboamentos a conta por materiais amoreados e por instalacións e equipos.

Para realizar o este aboamento será necesaria a constitución previa do correspondente aval polo importe correspondente ao do respectivo aboamento a conta, de acordo co establecido no art. 240 LCSP

O contratista terá dereito á cancelación total ou parcial destas garantías a medida que vaian tendo lugar as deducións para o reintegro dos aboamentos a conta percibidos.

31.5.- Os contratistas que teñan dereito de cobranza fronte á administración, poderán ceder este conforme a dereito.

Para que a cesión do dereito de cobranza teña plena efectividade fronte á administración, será requisito imprescindible a notificación irrefutable do acordo de cesión. Para ese efecto, considerarase que a notificación se produce cando se consigne mediante dilixencia no documento xustificativo do crédito, a toma de razón no Libro de Rexistro de Transmisións de Certificacións.

Unha vez que a administración teña coñecemento do acordo de cesión, o mandamento de pago haberá de ser expedido a favor do cesionario. Antes de que a cesión se poña en coñecemento da administración, os mandamentos de pago a nome do contratista producirán efectos liberatorios.

As cesións anteriores ao nacemento da relación xurídica da que deriva o dereito de cobranza non producirán efectos fronte á administración. En todo caso, a administración poderá opor fronte ao cesionario todas as excepcións causais derivadas da relación contractual.

32) PRÓRROGAS.

Se o atraso na execución das obras se produce por motivos non imputables ao contratista e este ofrece cumprir o seu compromiso se se lle dá unha prórroga do tempo que se lle sinala o órgano de Contratación poderá concedela por un prazo que será, polo menos, igual ao tempo perdido, a non ser que o contratista pida outro menor.

33) PRAZO DE EXECUCIÓN DO CONTRATO E PENALIDADES ADMINISTRATIVAS.

O contratista está obrigado a cumprir o contrato dentro do prazo total fixado para a súa realización, así como, dos prazos parciais sinalados para a súa execución sucesiva.

A constitución en mora do contratista non precisará intimación previa por parte da administración.

Cando o contratista por causas imputables a el, incorra en demora respecto do cumprimento do prazo total, a administración poderá optar indistintamente pola resolución do contrato ou pola imposición das penalidades diarias na proporción de 0,60 euros por cada 1000 euros do prezo do contrato.

No caso de que o adxudicatario oferte redución de prazo de execución e a demora é imputable ao contratista as penalidades diarias indicadas no parágrafo anterior serán as seguintes:

REDUCCIÓN (% sobre o prazo de Penalidades execución)

Ata un 5%	0,65 por cada 1.000 euros
Ata un 10%	0,70 por cada 1.000 euros
Ata un 15%	0,75 por cada 1.000 euros
Ata un 20%	0,80 por cada 1.000 euros
Ata un 25%	0,85 por cada 1.000 euros
Ata un 30%	0,90 por cada 1.000 euros
Ata un 35%	1,00 por cada 1.000 euros
Ata un 40%	1,05 por cada 1.000 euros
Ata un 45%	1,10 por cada 1.000 euros
Ata un 50%	1,15 por cada 1.000 euros
Ata un 55% ou máis	1,20 por cada 1.000 euros

A administración terá a mesma facultade a que se refire o apartado anterior respecto do incumprimento por parte do contratista dos prazos parciais, ou cando a demora no cumprimento daqueles faga presumir razoablemente a imposibilidade do cumprimento do prazo total.

Cada vez, que as penalidades por demora alcancen un múltiplo do 5 por 100 do prezo do contrato, o órgano de contratación estará facultado para proceder á súa resolución ou acordar a continuidade da súa execución con imposición de novas penalidades.

34) MODIFICACIÓNS DE OBRAS.

34.1. Supostos .

O presente contrato administrativo só poderá modificarse durante a súa vixencia cando se dea algún dos seguintes supostos:

a) Cando así se prevea no presente prego de cláusulas administrativas particulares, nos termos e condicións establecidos no artigo 204 LCSP;

b) Excepcionalmente, cando sexa necesario realizar unha modificación que non estea prevista no presente prego de cláusulas administrativas particulares, a condición de que se cumpran as condicións que establece o artigo 205 LCSP.

34.2.- En ningún caso o técnico director das obras ou o adxudicatario poderán introducir ou executar modificacións nas obras comprendidas no contrato sen a debida aprobación técnica da modificación e a aprobación económica do orzamento reformado resultante, no seu caso, como consecuencia dela.

Antes de proceder á redacción da modificación do proxecto deberá darse audiencia ao redactor do proxecto ou das especificacións técnicas, se estas foron preparadas por un terceiro alleo ao órgano de contratación en virtude dun contrato de servizos, para que, nun prazo non inferior a tres días, formule as consideracións que teña por conveniente.

A mencionada aprobación corresponderá ao órgano de contratación, previa audiencia ao contratista, fiscalización do gasto e existencia de crédito, e existencia de razóns de interese público, de acordo co previsto nos artigos 203 a 207 e 242 LCSP.

34.3. Non terán a consideración de modificacións (art. 242.4 LCSP):

34.3.1. O exceso de medicións

Entendendo por tal, a variación que durante a correcta execución da obra se produza exclusivamente no número de unidades realmente executadas sobre as previstas nas medicións do proxecto, sempre que en global non representen un incremento do gasto superior ao 10 por cento do prezo do contrato inicial. Este exceso de medicións será recollido na certificación final da obra.

34.3.2. A inclusión de prezos novos

Fixados contraditoriamente polos procedementos establecidos nesta lei e nas súas normas de desenvolvemento, sempre que:

- 1.- Non supoñan incremento do prezo global do contrato
- 2.- Nin afecten a unidades de obra que no seu conxunto exceda do 3 por cento do orzamento primitivo deste.

34.4 A modificación do contrato non poderá realizarse co fin de engadir prestacións complementarias ás inicialmente contratadas, ampliar o obxecto do contrato co fin de que poida cumprir finalidades novas non contempladas na documentación preparatoria deste, ou incorporar unha prestación susceptible de utilización ou aproveitamento independente.

34.5. En todo caso as modificacións realizaranse de forma xustificada, por razóns de interese público e sempre que sexan estritamente necesarias, tendo en conta os principios de austeridade, control do gasto, eficiencia e boa administración, así como o de proporcionalidade.

34.6. Modificacións previstas na documentación que rexe a licitación do contrato

34.6.1. Límite cuantitativo. O presente contrato poderá modificarse durante a súa vixencia ata un máximo do vinte por cento do prezo inicial, na forma e co contido seguintes:

34.6.2. Condicións. A modificación versará sobre os aspectos que se especifican no anexo VI, relativo a modificacións do contrato previstas, onde se indican de forma clara, precisa e inequívoca o seu contido con detalle suficiente, o seu alcance, límites e natureza; as condicións en que poderá facerse uso dela por referencia a circunstancias cuxa concorrencia poida verificarse de forma obxectiva;

O procedemento que se seguirá para realizar a modificación será o seguinte:

- 1.-proposta motivada do redactor do proxecto ou, no seu caso, do director .
- 2.-Autorización do órgano de contratación.
- 3.-Redacción do proxecto. Audiencia, no seu caso, ao redactor do proxecto e ao contratista no prazo mínimo de 3 días.
- 4.- Informe de Secretaría (ou Asesoría Xurídica en municipios do título X Lei 7/85, de bases de réxime local)
- 5.- Fiscalización por Intervención.
- 6.-Existencia de crédito adecuado e suficiente.
- 7.- Aprobación polo órgano de Contratación.
- 8.- Formalización en documento administrativo da modificación.

34.6.3. Imposibilidade de establecer novos prezos unitarios non previstos.

A modificación non poderá supor o establecemento de novos prezos unitarios non previstos no contrato, salvo nos supostos previstos na cláusula 34.3.2

34.6.4. Non alteración da natureza global.

En ningún caso as modificacións poderán alterar a natureza global do contrato inicial. En todo caso, entenderase que se altera este se se substitúen as obras, as subministracións ou os servizos que se van adquirir por outros diferentes ou se modifica o tipo de contrato. Non se entenderá que se altera a natureza global do contrato cando se substitúa algunha unidade de obra, subministración ou servizo puntual.

34.7. Modificacións non previstas na documentación que rexe a licitación

As modificacións non previstas no presente prego, ou que estando previstas, non se axusten ao establecido no art. 205 LCSP só poderán realizarse cando a modificación en cuestión cumpra os seguintes requisitos:

34.7.1. Os supostos que eventualmente poderían xustificar unha modificación non prevista son os seguintes:

34.7.1.A) Cando devese necesario engadir obras, adicionais aos inicialmente contratadas, a condición de que se dean os dous requisitos seguintes:

34.7.A.1.º Que o cambio de contratista non fose posible por razóns de tipo económico ou técnico

Por exemplo que obrigase ao órgano de contratación a adquirir obras, servizos ou subministracións con características técnicas diferentes aos inicialmente contratados, cando estas diferenzas dean lugar a incompatibilidades ou a dificultades técnicas de uso ou de mantemento que resulten desproporcionadas; e, así mesmo, que o cambio de contratista xerese inconvenientes significativos ou un aumento substancial de custos para o órgano de contratación. En ningún caso se considerará un inconveniente significativo a necesidade de realizar unha nova licitación para permitir o cambio de contratista.

34.7.1.A.2.º Modificación cuantitativa.

Que a modificación do contrato implique unha alteración na súa contía que non exceda, illada ou conxuntamente con outras modificacións acordadas conforme este artigo, do 50 por cento do seu prezo inicial, IVE excluído.

34.7.1.B) Cando a necesidade de modificar un contrato vixente se derive de circunstancias sobrevindas e que fosen imprevisibles no momento en que teña lugar a licitación do contrato.

A condición de que se cumpran as tres condicións seguintes:

34.7.1.B.1.º Que a necesidade da modificación se derive de circunstancias que unha administración dilixente non puidese prever.

34.7.1.B. 2.º Que a modificación non altere a natureza global do contrato.

34.7.1.B. 3.º Que a modificación do contrato implique unha alteración na súa contía que non exceda, illada ou conxuntamente con outras modificacións acordadas conforme este artigo, do 50 por cento do seu prezo inicial, IVE excluído.

34.7.1.C) Cando as modificacións non sexan substanciais.

Neste caso terase que xustificar especialmente a súa necesidade, indicando as razóns polas que esas prestacións non se incluíron no contrato inicial. Unha modificación dun contrato considerarase substancial cando teña como resultado un contrato de natureza materialmente diferente ao celebrado nun principio. En calquera caso, unha modificación considerarase substancial cando se cumpra unha ou varias das condicións seguintes:

34.7.1.C.1.º Que a modificación introduza condicións que, de figurar no procedemento de contratación inicial, permitirían a selección de candidatos distintos dos seleccionados inicialmente ou a aceptación dunha oferta distinta á aceptada inicialmente ou atraerían a máis participantes no procedemento de contratación. En todo caso considerarase que se dá o suposto previsto no parágrafo anterior cando a obra ou o servizo resultantes do proxecto orixinal ou do prego, respectivamente, máis a modificación que se pretenda, requiran dunha clasificación do contratista diferente á que, no seu caso, se esixiu no procedemento de licitación orixinal.

34.7.1.C.2.º Que a modificación altere o equilibrio económico do contrato en beneficio do contratista dunha maneira que non estaba prevista no contrato inicial. En todo caso considerarase que se dá o suposto previsto no parágrafo anterior cando, como consecuencia da modificación que se pretenda realizar, se introducirían unidades de obra novas cuxo importe representaría máis do 50 por cento do orzamento inicial do contrato.

34.7.1.C.3.º Que a modificación amplíe de forma importante o ámbito do contrato. En todo caso considerarase que se dá o suposto previsto no parágrafo anterior cando:

(i) O valor da modificación supoña unha alteración na contía do contrato que exceda, illada ou conxuntamente, do 15 por cento do seu prezo inicial, IVE excluído, ou ben que supere o limiar sinalado no artigo 20

(ii) As obras, obxecto de modificación estean dentro do ámbito doutro contrato, actual ou futuro, sempre que se iniciase a tramitación do expediente de contratación.

34.7.2) Que se limite a introducir as variacións estritamente indispensables para responder á causa obxectiva que a faga necesaria

34.8. Obrigatoriedade.

Nos supostos de modificación do contrato recollidas no artigo 205, as modificacións acordadas polo órgano de contratación serán obrigatorias para os contratistas cando impliquen, illada ou conxuntamente, unha alteración na súa contía que non exceda do 20 por cento do prezo inicial do contrato, IVE excluído. (ART 206).

Cando de acordo co disposto no apartado anterior a modificación non resulte obrigatoria para o contratista, esta só será acordada polo órgano de contratación previa conformidade por escrito deste, resolvéndose o contrato en caso contrario, de conformidade co establecido na letra g) do apartado 1 do artigo 211.

34.9 Regra específica neste contrato de obras

34.9.1 No caso de que a modificación supoña supresión ou redución de unidades de obra, o contratista non terá dereito a reclamar ningunha indemnización.

34.9.2 Modificacións que supoñan a introdución de unidades de obra non previstas no proxecto ou cuxas características difiran das fixadas neste, e non sexa necesario realizar unha nova licitación

Os prezos aplicables a estas serán fixados pola administración, previa audiencia do contratista por prazo mínimo de tres días hábiles. Cando o contratista non acepte os prezos fixados, o órgano de contratación poderá contratalas con outro empresario nos mesmos prezos que fixe, executalas directamente ou optar pola resolución do contrato conforme o artigo 211 desta lei.

34.9.3. Modificacións que contemplan unidades de obra que teñan que quedar posterior e definitivamente ocultas

Antes de efectuar a medición parcial destas, deberá comunicarse á Intervención da administración correspondente, cunha antelación mínima de

cinco días, para que, se o considera oportuno, poida acudir a este acto nas súas funcións de comprobación material do investimento, e iso, sen prexuízo de, unha vez terminadas as obras, efectuar a recepción, de conformidade co disposto no apartado 1 do artigo 243, en relación co apartado 2 do artigo 210.LCSP.

34.10 . Tramitación.

Cando o director facultativo da obra considere necesaria unha modificación do proxecto e se cumpran os requisitos que para ese efecto regula a LCSP, solicitará do órgano de contratación autorización para iniciar o correspondente expediente, que se tramitará de acordo coas condicións da cláusula 34.6.2.

34.11. Tramitación dunha modificación que esixa a suspensión temporal total da execución das obras e iso ocasione graves prexuízos para o interese público

O órgano de contratación poderá acordar que continúen provisionalmente estas tal e como estea previsto na proposta técnica que elabore a dirección facultativa, sempre que

1.- O importe máximo previsto non supere o 20 por cento do prezo inicial do contrato, IVE excluído,

2.- E exista crédito adecuado e suficiente para o seu financiamento.

O expediente de continuación provisional que se ha tramitar para o efecto esixirá exclusivamente a incorporación das seguintes actuacións:

a) Proposta técnica motivada efectuada polo director facultativo da obra, onde figure o importe aproximado da modificación, a descrición básica das obras que se han realizar e a xustificación de que a modificación está nun dos supostos previstos no apartado 2 do artigo 203.

b) Audiencia do contratista.

c) Conformidade do órgano de contratación.

d) Certificado de existencia de crédito.

e) Informe da Oficina de Supervisión de Proxectos, no caso de que na proposta técnica motivada se introduzan prezos novos. O informe deberá motivar a adecuación dos novos prezos aos prezos xerais do mercado, de conformidade co establecido no apartado 3 do artigo 102.

No prazo de seis meses contados desde o acordo de autorización provisional deberá estar aprobado tecnicamente o proxecto, e no de oito meses o expediente da modificación do contrato.

Dentro do citado prazo de oito meses executaranse preferentemente, das unidades de obra previstas, aquelas partes que non haxan de quedar posterior e definitivamente ocultas. As obras executadas dentro do prazo de oito meses, serán obxecto de certificación e aboamento nos termos previstos na presente lei coa seguinte singularidade:

34.12. Cando a modificación non resulte obrigatoria para o contratista, esta só será acordada polo órgano de contratación previa conformidade por

escrito deste, resolvéndose o contrato, en caso contrario, de conformidade co establecido na letra g) do apartado 1 do artigo 211.

34.13 Reaxuste de garantía.- Cando como consecuencia da modificación do contrato aumente o seu prezo, reaxustarase a garantía que se cuantificará no 5% do incremento experimentado no prezo final ofertado (IVE excluído) Esta garantía deberá constituírse dentro do prazo máximo de 15 días naturais contados desde a notificación de aprobación da modificación. A non constitución da garantía dentro deste prazo dará lugar á resolución do contrato.

Nas obras contratadas polos concellos e incluídas en plans provinciais estarase, ademais, ao disposto nas normas reguladoras do plan ou instrucións redactadas pola Deputación.

35) CESIÓN DE CONTRATO E SUBCONTRATO DE OBRAS.

35.1. Cesión de contrato

Os adxudicatarios non poderán ceder os dereitos dimanantes dun contrato de obras sen obter previamente a autorización do órgano competente da Corporación, cos requisitos e condicións establecidos no artigo 214 LCSP.

O cesionario deberá constituír a garantía dentro do prazo máximo de 15 días naturais contados desde a autorización expresa polo órgano de contratación da cesión. A non constitución da garantía dentro deste prazo dará lugar á resolución do contrato.

35.2. Subcontratación

35.2.1 En todo caso, o contratista deberá comunicar por escrito, tras a adxudicación do contrato e, como moi tarde, cando inicie a execución deste, ao órgano de contratación a intención de celebrar os subcontratos, sinalando:

- 1.- a parte da prestación que se pretende subcontratar
- 2.- e a identidade, datos de contacto e representante ou representantes legais do subcontratista,
- 3.- e xustificando suficientemente a aptitude deste para executala por referencia aos elementos técnicos e humanos de que dispón e á súa experiencia, e acreditando que este non está incurso en prohibición de contratar de acordo con o artigo 71. O contratista principal deberá notificar por escrito ao órgano de contratación calquera modificación que sufra esta información durante a execución do contrato principal, e toda a información necesaria sobre os novos subcontratistas. No caso que o subcontratista tivese a clasificación adecuada para realizar a parte do contrato obxecto da subcontratación, a comunicación desta circunstancia será suficiente para acreditar a súa aptitude. A acreditación da aptitude do subcontratista poderá realizarse inmediatamente despois da celebración do subcontrato se esta é necesaria para atender a unha situación de emerxencia ou que esixa a adopción de medidas urxentes e así se xustifica suficientemente.

Os licitadores terán a obrigaón de comunicar os subcontratos que non se axusten ao indicado na oferta, por realizarse con empresarios distintos dos indicados nominativamente nela ou por referirse a partes da prestación diferentes ás sinaladas nela, e non poderán realizarse ata que transcorran

vinte días desde que se cursou a notificación e subministradas as xustificacións ás que refírese o apartado 35.2.1 deste apartado, salvo que con anterioridade fosen autorizados expresamente, sempre que a administración non notificase dentro deste prazo a súa oposición a estes. Este réxime será igualmente aplicable se os subcontratistas fosen identificados na oferta mediante a descrición do seu perfil profesional. Baixo a responsabilidade do contratista, os subcontratos poderán concluírse sen necesidade de deixar transcorrer o prazo de vinte días se a súa realización é necesaria para atender a unha situación de emerxencia ou que esixa a adopción de medidas urxentes e así se xustifica suficientemente.

35.2.2. Efectos do incumprimento en materia de subcontratación

A infracción das condicións establecidas no apartado anterior para proceder á subcontratación, así como a falta de acreditación da aptitude do subcontratista ou das circunstancias determinantes da situación de emerxencia ou das que fan urxente a subcontratación, terá, entre outras previstas nesta lei, e en función da repercusión na execución do contrato, algunha das seguintes consecuencias, cando así se prevexa nos pregos:

- a) A imposición ao contratista dunha penalidade de ata un 50 por 100 do importe do subcontrato.
- b) A resolución do contrato, a condición de que se cumpran os requisitos establecidos no segundo parágrafo da letra f) do apartado 1 do artigo 211.

35.2.3. Obrigas

Os subcontratistas quedarán obrigados só ante o contratista principal que asumirá, por tanto, a total responsabilidade da execución do contrato fronte á administración, con arranxo estrito ao presente prego de cláusulas administrativas particulares, e aos termos do contrato, incluído o cumprimento das obrigacións en materia ambiental, social ou laboral a que se refire o artigo 201. O coñecemento que teña a administración dos subcontratos realizados en virtude das comunicacións a que se refire esta cláusula non alterarán a responsabilidade exclusiva do contratista principal.

En ningún caso poderá concertar o contratista a execución parcial do contrato con persoas inhabilitadas para contratar de acordo co ordenamento xurídico ou comprendidas nalgún dos supostos do artigo 71.

O contratista deberá informar aos representantes dos traballadores da subcontratación, de acordo coa lexislación laboral.

Os subcontratos e os contratos de subministración a que se refiren os artigos 215 a 217 terán en todo caso natureza privada.

Sen prexuízo do establecido na disposición adicional quincuaxésima primeira da LCSP os subcontratistas non terán acción directa fronte á administración contratante polas obrigacións contraídas con eles polo contratista como consecuencia da execución do contrato principal e dos subcontratos.

Así mesmo o contratista e subcontratistas deberán observar os requisitos e condicións establecidas na Lei 32/2006 do 18 de outubro, reguladora da subcontratación no sector da construción e Real decreto 1109/2007 do 24

de agosto polo que se desenvolve a Lei 32/2006, do 18 de outubro, reguladora da subcontratación no sector da construción.

35.3. Obriga do cumprimento dos prazos dos pagos a subcontratistas

O contratista está obrigado a aboar o prezo pactado aos subcontratistas ou subministradores, dentro dos prazos e conforme as condicións establecidas no art. 216. LCSP.

35.4. Comprobación dos pagos aos subcontratistas ou subministradores:

A administración contratante, a través da Dirección da obra ou outros técnicos designados polo órgano de contratación, poderá comprobar o estrito cumprimento dos pagos que os contratistas adxudicatarios do contrato han de facer a todos os subcontratistas ou subministradores que participen neles.

En tal caso, os contratistas adxudicatarios remitirán á administración contratante, cando este o solicite, relación detallada daqueles subcontratistas ou subministradores que participen no contrato cando se perfeccione a súa participación, xunto con aquelas condicións de subcontratación ou subministración de cada un deles que garden unha relación directa co prazo de pago. Así mesmo, deberán achegar a solicitude do ente público contratante xustificante de cumprimento dos pagos a aqueles unha vez terminada a prestación dentro dos prazos de pago legalmente establecidos no artigo 216 LCSP e na Lei 3/2004, do 29 de decembro, no que lle sexa de aplicación. Estas obrigas considéranse condicións esenciais de execución, cuxo incumprimento, ademais das consecuencias previstas polo ordenamento xurídico, permitirá a imposición das penalidades do 10% do prezo do contrato, respondendo a garantía definitiva das penalidades que se impoñan por este motivo.

No presente prego aplicaranse as penalidades previstas na cláusula 33 do parágrafo terceiro incrementadas nun 100% (1,20 euros por cada 1.000 euros do prezo do contrato).

36) RECEPCIÓN DAS OBRAS E CERTIFICACIÓN FINAL.

O contratista comunicará por escrito ao facultativo director da obra a data prevista para a súa terminación, cunha antelación mínima de 45 días hábiles.

A recepción das obras realizarase como máximo dentro do mes seguinte á terminación das obras.

O contratista deberá entregar neste acto de recepción o soporte electrónico no que se recollan as fotografías e/ou reportaxe en vídeo da execución da obra a que se refire a cláusula 19.3.

O contratista ten obrigación de asistir á recepción da obra. Se por causas que lle sexan imputables non cumpre esta obrigación o representante da administración remitiralle un exemplar para que no prazo de dez días formule as alegacións que considere oportunas, sobre as que resolverá o órgano de contratación.

Do resultado da recepción redactarase unha acta que subscribirán todos os asistentes, retirando un exemplar orixinal cada un deles.

Cando as obras non estean en estado de seren recibidas farase constar así na acta e o seu director sinalará os defectos observados e detallará as instrucións precisas fixando un prazo para remediar aqueles. Se transcorrido este prazo o contratista non o efectúa, poderá concedérselle outro novo prazo improrrogable ou declarar resolto o contrato.

Dentro do prazo de 3 meses contados a partir da recepción, o órgano de contratación deberá aprobar a certificación final das obras executadas, que será aboada ao contratista a conta da liquidación do contrato no prazo previsto na lei. En canto ao prazo dos xuros de mora estarase ao establecido na cláusula 30.2 deste prego.

Obras contratadas polos concellos: Calquera saldo de liquidación que resulte a favor do contratista, deberá ser financiado integramente polo concello contratante.

37) PRAZO DE GARANTÍA.

O prazo de garantía terá unha duración dun ano contado desde a recepción das obras, salvo que o adxudicatario oferte un prazo de garantía maior, que en ningún caso será superior a 5 anos.

Durante o prazo de garantía o contratista estará obrigado á garda e conservación das obras, seguindo, no seu caso, as instrucións que reciba do técnico-director, sendo responsable dos danos intrínsecos que nela se produzan.

Se as obras se deterioran por incumprimento desta obriga, os traballos necesarios para a súa reparación executaraos a administración contratante, por conta do contratista.

38) LIQUIDACIÓN E DEVOLUCIÓN DA GARANTÍA DEFINITIVA.

A) Obras contratadas pola Deputación.

Dentro do prazo de 15 días anteriores ao cumprimento do prazo de garantía, o director facultativo da obra, de oficio ou a instancia do contratista, redactará un informe sobre o estado das obras. Se este fose favorable, o contratista quedará relevado de toda responsabilidade, salvo o disposto no art. 241 LCSP (responsabilidade por vicios ocultos), procedéndose á devolución ou cancelación da garantía e á liquidación, no seu caso, das obrigas pendentes que deberá efectuarse no prazo de sesenta días.

No caso de que o informe non fose favorable e os defectos observados se deban a deficiencias na execución da obra e non ao uso do construído, durante o prazo de garantía o director facultativo procederá a ditar as oportunas instrucións ao contratista para a debida reparación do construído, concedéndolle un prazo para iso durante o cal continuará encargado da conservación das obras, sen dereito a percibir ningunha cantidade por ampliación do prazo de garantía.

No entanto no caso de que o contratista non faga as reparacións indicadas o órgano de contratación poderá ordenar a súa execución a outra empresa, correndo por conta do contratista adxudicatario da obra o pago dos citados

gastos, ben con cargo á garantía se for suficiente, e se o importe da reparación excedese do importe da garantía esixirase o aboamento destes gastos pola vía de constrinximento.

B) Obras contratadas polos Concellos.

B.1) Será de aplicación o establecido no apartado A da presente cláusula.

B.2) Ademais, calquera saldo de liquidación que resulte a favor do contratista deberá ser financiado integramente polo Concello contratante.

39) CAUSAS DE RESOLUCIÓN.

Serán as previstas nos artigos 211 LCSP, cos efectos previstos no artigo 212,213 e 246.LCSP.

Serán, así mesmo, causas de resolución específicas do presente contrato o incumprimento das condicións especiais de execución establecidas nas cláusulas 12,18, 23,27 e 35 do presente prego.

40) RÉXIME XURÍDICO.

O presente contrato de execución de obras ten carácter administrativo, e ambas as dúas partes quedan sometidas expresamente á lexislación de contratos do sector público e normas complementarias) e no seu caso da Comunidade Autónoma de Galicia nos termos do artigo 149.1.18 da Constitución así como as demais disposicións de desenvolvemento, en especial o Regulamento de desenvolvemento; supletoriamente aplicaranse as restantes normas de dereito administrativo e, na súa falta, as normas de dereito privado.

As cuestións litixiosas xurdidas sobre interpretación, modificación, resolución e efectos deste contrato serán resoltos polo órgano de contratación, cuxos acordos poñerán fin á vía administrativa e contra eles haberá lugar a recurso contencioso-administrativo, conforme ao disposto pola lei reguladora desta xurisdición, previa interposición, no seu caso, do recurso de reposición potestativo e sen prexuízo da interposición de calquera outro recurso que os interesados estimen procedente. Nos supostos a que se refire o artigo 44 da LCSP, os interesados poderán interpor o recurso especial en materia de contratación.

ANEXO I: CADRO DE CARACTERÍSTICAS DO CONTRATO

1. PROXECTO	Pista pavillón Lestedo a estrada vella por Milleirós e outro		
2. CODIFICACIÓN	Vocabulario común de contratos (CPV)		45233221-1
3. ORZAMENTO BASE DE LICITACIÓN	A.-Obras anuais Base imponible: 47.311,00 Importe IVE: 9.935,31 Total:57.246,31		57.246,31 Euros (IVE INCLUIDO)
	B.- Obras plurianuais Base imponible Importe IVE Total		Exercicio orzamentario importe (IVE INCLUIDO) 201... 201...
4. VALOR ESTIMADO	Base imponible:47.311,00 20% (modificacións previstas de proxecto):9.462,2 10% (aumento de medicións, certificación final): 4.731,1 Total VALOR ESTIMADO61.504,3		
4.BIS. REGULACION HARMONIZADA	x contrato non suxeito a regulación harmonizada		
5. APLICACIÓN ORZAMENTARIA	153.2.639.01		
6. PRAZO DE EXECUCIÓN	FIXADO NO PROXECTO: 6 meses		
	REDUCCIÓN DE PRAZO COMO CRITERIO DE VALORACIÓN: X aplicable no presente prego <input type="checkbox"/> non aplicable		
7. CLASIFICACIÓN ESIXIDA	X Non se esixe		
8. CLASIFICACIÓN PARA EFECTOS DE ACREDITACIÓN DE SOLVENCIA.	Grupo	subgrupo	categoría
	G	6	1
9. LUGAR DE PRESENTACIÓN DE OFERTAS	Con carácter exclusivo e excluínste: Plataforma de contratación do sector público https://contrataciondelestado.es		
10. PRAZO DE PRESENTACIÓN DE PROPOSICIÓN	<input type="checkbox"/> A) Tramitación ordinaria: 10 días hábiles		
11. DOCUMENTO EUROPEO ÚNICO DE CONTRATACION	NON SE ESIXE		
12. PORCENTAXE DE	Non se establece		

SUBCONTRATACION	
13.CONDICIÓN DE EXECUCIÓN. COMPROMISO DE CONTRATAR A TRABALLADORAS DESEMPREGADAS	NON SE ESIXE
14. PERFIL DE CONTRATANTE	Enderezo páxina web: www.boqueixon.es
15. GARANTÍA DEFINITIVA	Non se esixe, art. 159.6 LCSP
16. TAXAS DO CONTRATO	Non hai
17. REVISIÓN DE PREZOS	A) Obras anuais e plurianuais con prazo inferior a dous anos: NON PROCEDE
18. CONTROL DE CALIDADE	Os gastos asúmeos a administración
19. IMPORTE MÁXIMO DOS GASTOS DE PUBLICIDADE DE LICITACIÓN POR CONTA DO CONTRATISTA	NON SE ESIXE.

20. OUTROS DATOS:

INFORMACIÓN

PERFIL DE CONTRATANTE: www.boqueixon.es

TELÉFONO: 981 513061

CORREO ELECTRÓNICO: contratacion@boqueixon.com

CARTEL DE OBRA: A colocación será por conta do concello

21. DATOS DA FACTURA

21.1. IDENTIFICACIÓN DO DESTINATARIO ENTIDADE LOCAL: Concello de Boqueixón

NIF: P -1501200-H

CÓDIGO: L 01150124

21.2.- ÓRGANO DECISORIO/XESTOR Xunta de Goberno

CÓDIGO: L01150124

21.3.- IDENTIFICACIÓN UNIDADE CONTABLE Secretaría - Intervención

CÓDIGO: L01150124

21.4.- IDENTIFICACIÓN UNIDADE TRAMITADORA Secretaría - Intervención

CÓDIGO: L01150124

21.5.- CÓDIGO DE EXPEDIENTE: C3/2

22. LUGAR ONDE SE PODEN OBTENER COPIAS DO PROXECTO E PREGO
.....Perfil de contratante integrado en Plataforma de
Contratación: <https://contrataciondelestado.es>

ANEXO II: MODELO DE PROPOSICIÓN

D. D^a _____

con domicilio no municipio de_

rúa _____

n^o _____ provincia _____
país.....

teléfono _____

con DNI/NIF (ou Pasaporte ou documento que o substitúa) N^o __

actuando en nome propio (ou en representación de _____ . ____

_DNI ou NIF n^o _____

e con domicilio no municipio de _____ . _____

rúa _____

n^o _____ , provincia....., país.....

teléfono _____

Toma parte no procedemento aberto con pluralidade de criterios para a
adxudicación da execución das obras comprendidas no Proxecto de

e para cuxos efectos fai constar que:

1^o.- Coñece e acepta cantas obrigas se deriven dos Pregos de cláusulas
administrativas particulares do presente contrato, así como do proxecto e
documentación técnica que o integra.

2^o.- Acompaña a documentación esixida no Prego de cláusulas
administrativas particulares.

3^o.- Fai constar que na presente licitación (*indíquese o que proceda*):

- a) ___ Non concorre con empresas vinculadas.
- b) ___ Concorre coa/s seguinte/s empresa/s:

Denominación

NIF

4^o.- **Prezo**

Ofrece o seguinte prezo (DATOS SÓ EN NÚMEROS ,NON EN LETRA):

- A) Prezo sen IVE..... euros.
- B) Imposto sobre o valor engadido (IVE) Porcentaxe :..... %. Importe.....
...euros
- C) TOTAL (A+ B).....EUROS

5º.- Declaración responsable de estabilidade no emprego e de mulleres traballadoras

Declara responsablemente que na data de publicación da licitación:

5.1.- O número global de persoas traballadoras (homes e mulleres) do cadro de persoal é de ___ persoas.

5.2.- O número particular de persoas traballadoras (homes e mulleres) con contrato fixo por tempo indefinido e a xornada completa no cadro de persoal é de ___ persoas, o que representa un ___ % sobre o número global de persoas traballadoras (homes e mulleres) do cadro de persoal.

5.3.- O número particular de mulleres traballadoras con contrato fixo por tempo indefinido e a xornada completa no cadro de persoal é de ___ mulleres, o que representa un ___ % sobre o número global de persoas traballadoras fixas do cadro de persoal.

(Lugar, data e sinatura do propoñente)

Aplicable no presente contrato ¹

Non aplicable no presente contrato²

6º.- PLAN DE IGUALDADE (márquese o que proceda)

A empresa ten implantado un plan de igualdade	
A empresa non ten implantado un plan de igualdade	

Aplicable no presente contrato ³

Non aplicable no presente contrato⁴

7º.- Incremento do prazo de garantía

Ofrece un prazo de garantía de _____ anos, o cal supón un aumento do prazo de garantía de _____ anos respecto ao prazo de garantía que figura no presente prego.

¹ Dato que a cubrir a administración

² Dato que ha cubrir a administración

³ Dato que ha cubrir a administración

⁴ Dato que ha cubrir a administración

Aplicable no presente contrato ⁵

X Non aplicable no presente contrato⁶

8º.- Proposta de redución de prazos de execución (Só para aqueles contratos nos que se indique na epígrafe 6 do cadro de características do contrato (ANEXO I) que este criterio será obxecto de valoración):

Ofrece un prazo de execución de _____ días naturais, o cal supón unha redución ⁷do prazo de execución de _____ días naturais respecto ao prazo de execución que figura no proxecto. ⁸

X Aplicable no presente contrato⁹

Non aplicable no presente contrato¹⁰

9º.- Que ten previsto subcontratar as seguintes unidades de obra polo importe que se indica:

UNIDADES OU PARTES DE OBRA QUE SE HA SUBCONTRATAR	IMPORTE IVE INCLUÍDO	NOME OU PERFIL EMPRESARIAL DO SUBCONTRATISTA
TOTAL		

10 DECLARA RESPONSABLEMENTE :

1. Que ten a representación da sociedade que presenta a oferta

2 Que conta coa adecuada solvencia económica, financeira e técnica ou, no seu caso, a clasificación correspondente

3º Que conta coas autorizacións necesarias para exercer a actividade

4º Que non está incurso en ningunha prohibición para contratar

⁵ Dato que ha cubrir a administración

⁶ Dato que ha cubrir a administración

⁷ Este apartado incluírase na proposta só para aqueles contratos nos que se indique na epígrafe 6 do cadro de características do contrato (ANEXO I) que este criterio será obxecto de valoración

⁸ No caso de que no proxecto o prazo execución figure por meses, entenderase que cada un destes comprende 30 días naturais

⁹ Dato que ha cubrir a administración

¹⁰ Dato que ha cubrir a administración

5º De conformidade co disposto no art. 159 e 75.2 LCSP. (Indicar a opción)

5. a. Que non vai recorrer ás capacidades doutras entidades

5b.- Que vai recorrer ás capacidades doutras entidades, comprometéndose a dispor dos recursos necesarios mediante a presentación para ese efecto do compromiso por escrito destas entidades, unha vez sexa requirido pola administración.

6º O seu sometemento ao foro español (só no caso de empresas estranxeiras)

7º Que está inscrita no Rexistro¹¹:

a) Rexistro oficial de licitadores e empresas clasificadas do sector público número de inscrición ____

b) Rexistro equivalente da Comunidade Autónoma de Galicia número de inscrición ____

_____ de _____ de 201_

O LICITADOR (Asinado)

¹¹ Obligatorio a partir do 9 de setembro de 2018

ANEXO III: IDENTIFICACIÓN DO ARQUIVO OU SOBRE ELECTRÓNICO

IDENTIFICACIÓN DE ARQUIVO OU SOBRE ELECTRÓNICO (1)

- C. OFERTA ECONÓMICA E CRITERIOS AVALIABLES DE FORMA AUTOMÁTICA (ARQUIVO OU SOBRE ELECTRÓNICO C)

(1) Indicar sobre C segundo a documentación que comprenda, conforme ao disposto na cláusula 12.

ANEXO IV: CRITERIOS DE VALORACIÓN

Tendo en conta que o presente prego ten carácter de prego tipo que rexerá as obras, tanto de Deputación como obras de concellos comprendidas en diversos plans, a puntuación que figura neste parte das seguintes premisas:

De entre os criterios que se indican a continuación sinalarase a puntuación mínima e máxima que se outorga. Cando un criterio non se valore indicarse esta circunstancia.

1º.- Para cada contrato específico o órgano de Contratación indicará neste prego cal é a puntuación concreta do correspondente criterio de valoración.

2º En todo caso a puntuación atribuída por todos os criterios considerados deberá estar referida a 100 puntos.

FASE II FASE ÚNICA

CRITERIOS AVALIABLES MEDIANTE FÓRMULAS:

II.1. OFERTA ECONOMICA

Oferta económica:

Puntuación específica para o presente contrato:

50

De acordo coa fórmula elaborada , a pedimento da Deputación Provincial da Coruña , pola Facultade de Matemáticas da USC, a súa desagregación, explicación da fórmula e aplicación para o seu coñecemento figura no anexo VIII e na seguinte ligazón:

<https://www.dacoruna.gal/valoracion/>

II.2 ESTABILIDADE NO EMPREGO

II.2.1. Porcentaxe de persoal fixo en relación co persoal global da empresa.

Puntuación específica para o presente contrato:

O licitador que, na data de publicación da licitación, segundo a documentación que inclúa no arquivo ou sobre electrónico C, (cláusula 12) conte cunha maior porcentaxe de persoas traballadoras (homes e mulleres) con contrato fixo por tempo indefinido e a xornada completa en relación co total de persoas traballadoras (homes e mulleres) do persoal recibirá a máxima puntuación; o resto dos licitadores puntuaranse proporcionalmente.

II.2.2. Porcentaxe de mulleres en relación co persoal global da empresa

Puntuación específica para o presente contrato:

O licitador que, na data de publicación da licitación, segundo a documentación que inclúa no arquivo ou sobre electrónico C, (cláusula 12) conte cunha maior porcentaxe de mulleres traballadoras con contrato fixo por tempo indefinido e a xornada completa en relación co total de persoas traballadoras fixas do persoal recibirá a máxima puntuación; o resto dos licitadores puntuaranse proporcionalmente.

II.3 IGUALDADE

Existencia de plan de igualdade na data de publicación da licitación

Puntuación específica para o presente contrato:

No caso de que se valore a existencia dun plan de igualdade, a empresa estará obrigada a manter os parámetros de igualdade durante o prazo de execución do contrato.

A empresa que conte con plan de igualdade obterá a máxima puntuación deste criterio, a empresa que non conte con plan de igualdade cualificarase con 0 puntos.

II.4 INCREMENTO DO PRAZO DE GARANTÍA

Puntuación específica para o presente contrato:

Daráselle a máxima puntuación ao licitador que oferte o maior incremento do prazo de garantía e ao resto dos licitadores asignaráselle a puntuación que corresponda como consecuencia da aplicación da proporción correspondente á súa oferta.

Só se valorarán a ampliación do prazo de garantía ata un máximo de 5 anos (é dicir, o prazo inicial de 1 ano máis 4 anos)

Se algunha oferta presenta maior prazo de garantía do previsto no parágrafo anterior terán 0 puntos. No entanto, aínda que se puntúe con 0 puntos caso de resultar adxudicataria, a empresa deberá cumprir o prazo de garantía máximo de 5 anos.

II.5 - REDUCION DE PRAZOS (CRITERIO DE CARÁCTER ESPECÍFICO SÓ APLICABLE A AQUELES CONTRATOS NOS QUE QUEDE ESPECIFICADO NA EPÍGRAFE 6 DO CADRO DE CARACTERÍSTICAS DO CONTRATO (ANEXO I).

Proposta de redución de prazos de execución (**cláusula 12** do presente Prego):

Puntuación :-50 puntos

Non se admitirán reducións de prazo superiores a un 50% e as que incorran nesta circunstancia terán 0 puntos. No entanto, aínda que se puntúan, con 5 puntos as ofertas anteriormente indicadas, caso de resultar adxudicatario deberán executar a obra co 50% de redución do prazo.

Tomaranse en consideración só as ofertas de redución de prazo que resulten debidamente xustificadas.

Puntuación máxima

Calcularase, en primeiro lugar, a diferenza entre os valores máximo e mínimo de redución de prazos, medidos en días naturais, que representen as ofertas consideradas.

A porcentaxe que signifique esta diferenza con relación ao prazo de proxecto servirá para fixar proporcionalmente o número natural máximo de puntos que se han adxudicar por este concepto. Desta forma, para unha

porcentaxe inferior ou igual ao 5% corresponderá un máximo de 2 puntos; para unha porcentaxe superior ao 5% e inferior ou igual ao 10%, 4 puntos; e así sucesivamente, ata un máximo de 10 puntos.

Proceso de puntuación

A continuación, calcularase a media aritmética de todas as reducións de prazo en consideración.

Asignarase 1 punto ás proposicións que se axusten ao prazo de proxecto, un 80% da puntuación máxima adxudicable ás que igualen a media aritmética anterior, e un 100% ás que signifiquen a redución máxima. Ás ofertas que representen reducións situadas no intermedio dos 2 tramos así configurados puntuaráselles proporcionalmente aos seus extremos de forma lineal.

Para este segundo proceso de cálculo utilizaranse números de 2 decimais, aplicando os redondeos que por exceso ou defecto correspondan.

Outorgaranse 0 puntos a aquelas ofertas de redución de prazo que non se consideraron debidamente xustificadas.

Nos casos de proposición única presentada debidamente xustificada que non exceda do prazo sinalado en proxecto ou dun conxunto de proposicións que signifique diferenzas de prazo inferiores ao 5% daquel, cualificarase sempre con 1 punto.

Para ilustrar este proceso, incorpórase o seguinte gráfico:

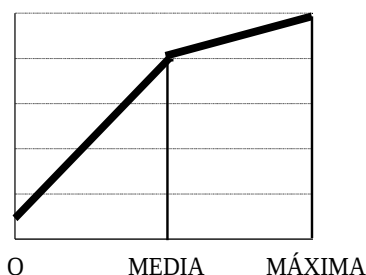

REDUCIÓN DE PRAZOS

PUNTOS

MÁX.

80% MÁX.

ANEXO V: MEDIOS PERSOAIS E MATERIAIS REQUIRIDOS PARA A EXECUCION DA OBRA. DOCUMENTO QUE HA CUBRIR A ADMINISTRACIÓN .

(Cláusula 12 e 16)

1. MEDIOS PERSOAIS:

CATEGORIA PROFESIONAL	TITULACION REQUIRIDA	NUMERO PERSOAS
Oficial 1ª	---	2
Peón especialista	---	2
Peón	---	1

2. MEDIOS MATERIAIS

(Os medios materiais figuran descritos no proxecto de obra no Anexo III - Prezos unitarios -Maquinaria. O número de unidades será de 1 para cada unha da maquinaria relacionada)

	CARACTERISTICAS	Nº UNIDADES	OBSERVACIÓNS
2.1. MAQUINARIA			
2.2. EQUIPOS			
2.3. MEDIOS AUXILIARES			

Os licitadores deberán presentar unicamente a declaración, axustada ao modelo indicado na cláusula 12.A.2 e o licitador que presente a mellor oferta deberá presentar este documento , coa documentación xustificativa, de acordo co previsto na cláusula 16 e 12.A.2.

Anexo VI.

ESPECIFICACIÓN DAS MODIFICACIÓNS DO CONTRATO PREVISTAS NO PRESENTE PREGO. DOCUMENTO QUE HA CUBRIR A ADMINISTRACIÓN

De acordo con o establecido no art. 204 LCSP poderán ser obxecto de modificación,

1.-por razóns de interese público,

2.- ata un máximo do 20% do prezo inicial,

as seguintes unidades de obra:

Unidade de obra modificable	Descrición da modificación	Cuantificación estimada
Non se prevé a existencia de posibles modificacións		

A modificación non poderá supor o establecemento de novos prezos unitarios non previstos no contrato

Anexo VII

SEN CONTIDO



Convenio de investigación da Deputación da Coruña co Departamento de Matemática Aplicada da Universidade de Santiago de Compostela¹²

FÓRMULA XERAL DE VALORACIÓN DE OFERTAS EN CONTRATOS E CONCURSOS

2018

1. Notacións

- P : prezo de licitación,
- Pe : prezo de licitación,
- n : Número de ofertas,
- O_1, O_2, \dots, O_n : valor das n ofertas,
- R_1, R_2, \dots, R_n : redución de prazos das n empresas (en días naturais),

- O_m : media das ofertas presentadas ($O_m = \frac{1}{n} \sum_{i=1}^n O_i$),

- R_m : media das reducións de prazos presentadas ($R_m = \frac{1}{n} \sum_{i=1}^n R_i$),

- R_{max}, R_{min} : redución de prazos máxima e mínima,

- B_1, B_2, \dots, B_n : baixas absolutas ($B_i = P - O_i, i = 1, \dots, n$),

- B_m : baixa porcentual media ($B_m = \frac{1}{n} \sum_{i=1}^n B_i = P - O_m$),

¹² Investigadores

Juan M. Víaño Rey - Catedrático de Matemática Aplicada - USC

José R. Fernández García - Profesor Titular de Matemática Aplicada - UVigo

- b_1, b_2, \dots, b_n : baixas porcentuais con respecto a P ($b_i = \frac{B_i}{P} 100$, $i = 1, \dots, n$),
- b_{max}, b_{min} : baixas porcentuais máxima e mínima,
- b_m : baixa porcentual media ($b_m = \frac{1}{n} \sum_{i=1}^n b_i = \frac{B_m}{P} 100$),
- V_{max} : máxima valoración posible,
- W_{max} : máxima valoración de acordo coas ofertas presentadas,
- Vr_{max} : máxima valoración de acordo coas reducións de prazos presentadas,
- V_i : valoración económica da oferta i -ésima entre 0 e W_{max} , $i = 1, \dots, n$,
- Vr_i : valoración da redución de prazos i -ésima entre 0 e Vr_{max} , $i = 1, \dots, n$.

Nota.- Dado que as baixas negativas corresponderían a ofertas superiores ao prezo de licitación (e, polo tanto, non admisibles), suponse que as baixas b_i son iguais ou maiores que cero. Igualmente, como as reducións de prazos negativas corresponderían a prazos superiores ao prazo de execución do contrato ou concurso (e, polo tanto, non admisibles), suponse que as reducións de prazos R_i son iguais ou maiores que cero e menores que o prazo de execución Pe .

2. Algoritmo de valoración económica de ofertas

2.1. Valoración máxima inicial de acordo coa baixa máxima

- Se $b_{max} < 15$ entón $W_{max} = 0,7V_{max} \frac{b_{max}}{15}$.
- Se $15 \leq b_{max} < 25$ entón $W_{max} = 0,7V_{max} + 0,3V_{max} \frac{b_{max} - 15}{10}$.
- Se $b_{max} \geq 25$ entón $W_{max} = V_{max}$.

2.2. Valoración económica entre 0 e W_{max}

A puntuación V_i da oferta i -ésima calcúlase, en función da baixa máxima, por interpolación a tramos do xeito seguinte (véxanse as figuras 1 a 3):

- Se $b_{max} \leq 10^{-6}$ entón $V_i = 0$.
- Se $10^{-6} \leq b_{max} < 15$ entón $V_i = 0,7V_{max} \frac{b_i}{15}$.
- Se $15 \leq b_{max} < 25$ entón
 1. Se $b_i \leq 15$ entón $V_i = 0,7V_{max} \frac{b_i}{15}$,
 2. Se $b_i > 15$ entón $V_i = 0,7V_{max} + 0,3V_{max} \frac{b_i - 15}{10}$.
- Se $b_{max} > 25$ entón
 1. Se $b_i \leq 15$ entón $V_i = 0,7V_{max} \frac{b_i}{15}$,
 2. Se $b_i > 15$ entón $V_i = 0,7V_{max} + 0,3V_{max} \frac{b_i - 15}{b_{max} - 15}$.

Nótese que a puntuación máxima V_{max} só se atinxe se a baixa máxima (b_{max}) é igual ou superior ao 25% e que, cunha baixa do 15%, sempre se obtén o 70% da valoración máxima.

Nota.- No caso particular en que todas as ofertas son iguais ao prezo de licitación tense $b_1 = b_2 = \dots = b_n = b_m = b_{max} = 0$ polo que as valoracións anteriores non son válidas (téñense divisións por cero). Neste caso, acordamos outorgar a todas elas unha puntuación nula ($V_i = 0$). Na práctica, esta situación tamén se produce cando as baixas son todas moi pequenas aínda que non sexan exactamente cero. Por iso, propoñemos dar unha puntuación nula a todas as ofertas sempre que $b_{max} \leq 10^{-6}$.



Figura 1: Representación gráfica das puntuacións se $b_{max} < 15$.



Figura 2: Representación gráfica das puntuacións se $15 \leq b_{max} < 25$.

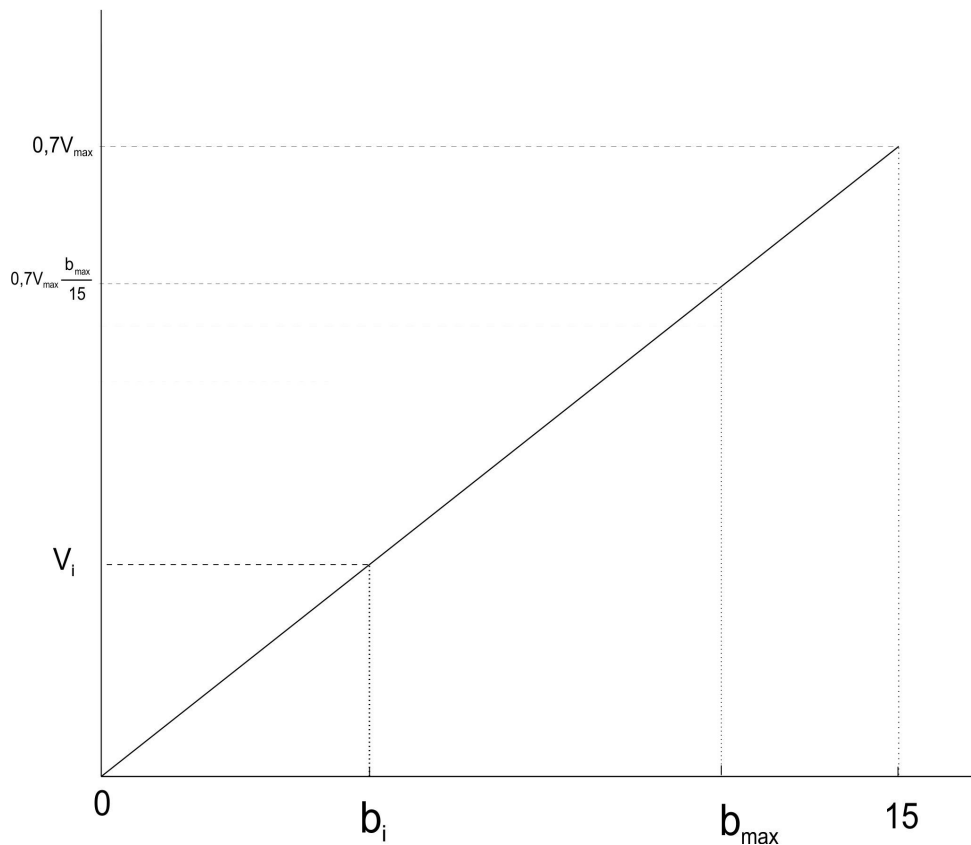
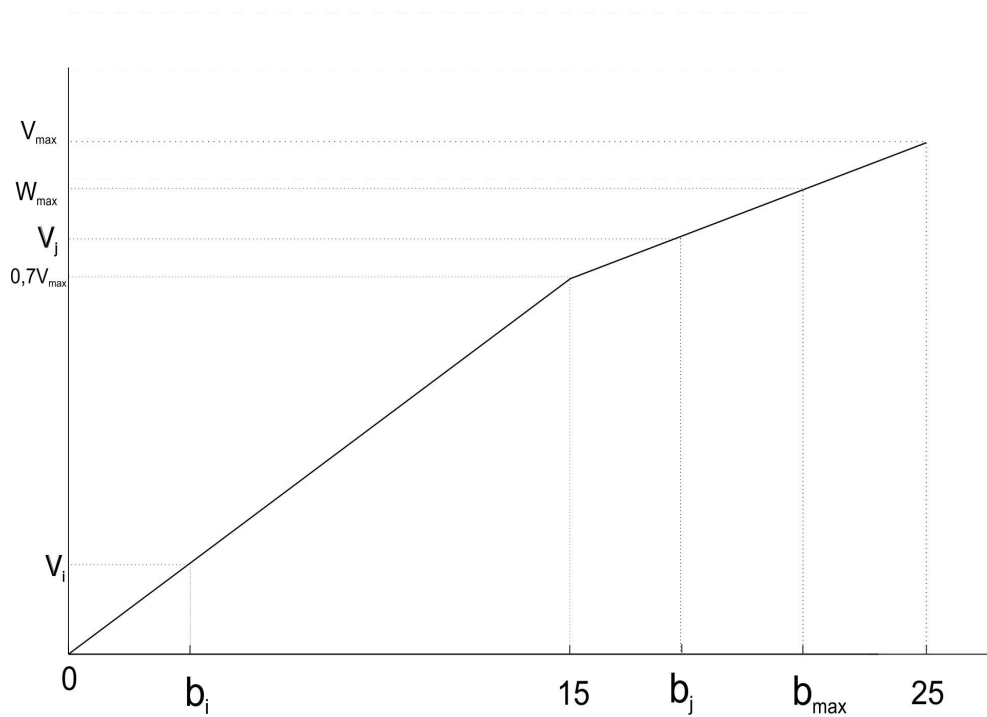
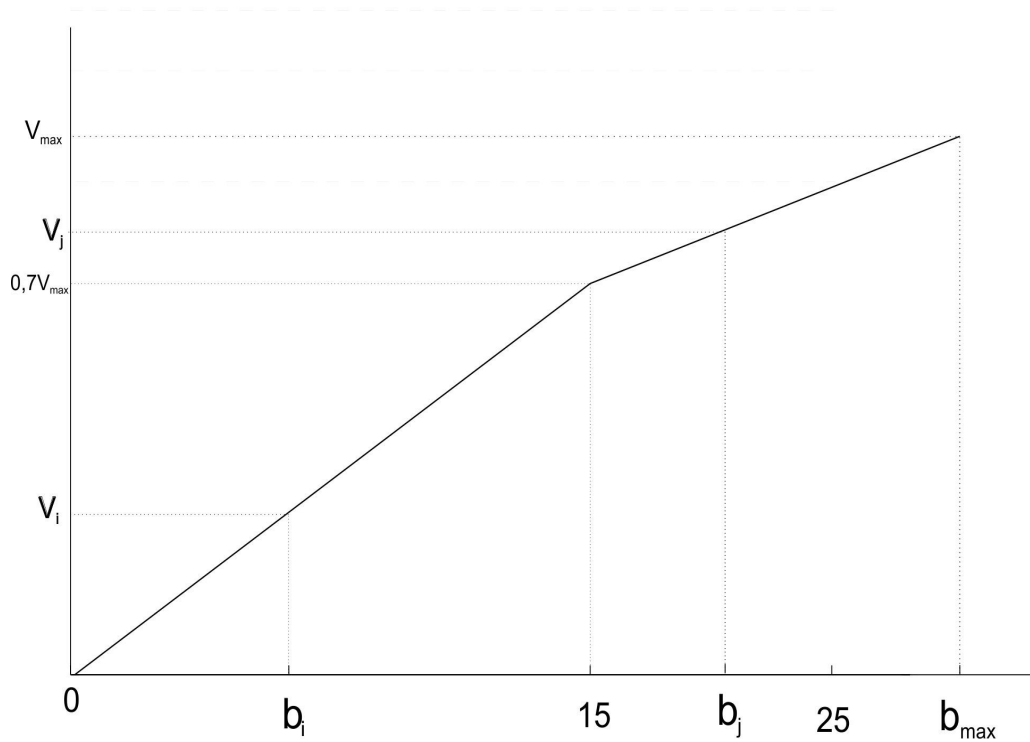

Figura 3: Representación gráfica das puntuacións se $b_{max} \geq 25$.

Luis Jaime Rodríguez Fernández
Xefe do Servizo de Patrimonio e Contratación
Deputación Provincial da Coruña
18 de maio de 2018